

주주총회소집공고

2023년 3월 13일

회 사 명 : 스튜디오드래곤 주식회사

대 표 이 사 : 김제현, 김영규

본 점 소 재 지 : 서울특별시 마포구 매봉산로 75 1701호 (상암동, 디디엠씨)

(전 화) 02-371-8919

(홈페이지) <http://studiodragon.net>

작 성 책 임 자 : (직 책) CFO (성 명) 장성호

(전 화) 02-371-8919

주주총회 소집공고

(제7기 정기주주총회)

당사는 상법 제363조 및 정관 제17조에 의거 제7기 정기주주총회를 다음과 같이 개최하오니 참석하여 주시기 바랍니다.

- 다 음 -

1. 일 시 : 2023년 3월 28일(화) 오전 9시
2. 장 소 : 서울특별시 마포구 매봉산로 75, DDMC 14층 회의실
3. 회의 목적사항

가. 보고사항

- ① 감사보고
- ② 영업보고
- ③ 내부회계관리제도 운영실태 보고

나. 결의사항

- ① 제1호 의안 : 제7기(2022.1.1~2022.12.31) 재무제표 승인의 건
- ② 제2호 의안 : 정관 변경의 건
- ③ 제3호 의안 : 이사 선임의 건
제3-1호 의안 : 김성철 사외이사 신규 선임의 건
제3-2호 의안 : 황득수 기타비상무이사 신규 선임의 건
- ④ 제4호 의안 : 이시권 감사 재선임의 건
- ⑤ 제5호 의안 : 이사 보수 지급한도 승인의 건
- ⑥ 제6호 의안 : 감사 보수 지급한도 승인의 건
- ⑦ 제7호 의안 : 임원 퇴직금 지급규정 개정의 건

4. 전자투표 및 전자위임장에 관한 사항

당사는 「상법」 제368조의4에 따른 전자투표제도와 「자본시장과 금융투자업에 관한 법률 시행령」 제160조 제5호에 따른 전자위임장 권유제도를 이번 주주총회에서 활용하기로 결의하였고, 이 두 제도의 관리업무를 한국예탁결제원에 위탁하였습니다. 주주님들께서는 아래에서 정한 방법에 따라 주주총회에 참석하지 아니하고 전자투

표방식으로 의결권을 행사하시거나, 전자위임장을 수여하실 수 있습니다.

가. 전자투표 및 전자위임장권유관리시스템 인터넷 주소

- 인터넷 주소: <http://evote.ksd.or.kr>

- 모바일 주소: <http://evote.ksd.or.kr/m>

나. 전자투표 행사기간: 2023년 3월 18일 9시 ~ 2023년 3월 27일 17시

- 3월 18일 오전 9시부터 기간 중 24시간 접속

다. 시스템에 인증서를 이용하여 주주본인을 확인 후 의안별 의결권 행사

- 주주확인용 인증서의 종류 : 공동인증서 및 민간인증서

(K-VOTE에서 사용가능한 인증서 한정)

라. 수정동의안 처리: 주주총회에서 상정된 의안에 관하여 수정동의가

제출되는 경우 전자투표 및 전자위임장은 기권으로 처리

5. 주주총회 참석시 준비물

가. 직접행사 : 신분증

나. 대리행사 : 위임장(주주와 대리인의 인적 사항 기재, 인감 날인), 인감증명서,
대리인 신분증

6. 경영참고사항 등의 비치

상법 제542조의4에 의한 경영참고사항은 당사 인터넷 홈페이지(<http://www.studiodragon.net>)에 게재하고 본점과 명의개서대행회사(국민은행 증권대행부)에 비치하였으며, 금융위원회 및 한국거래소 전자공시하여 조회가 가능하오니 참고하시기 바랍니다.

2023년 3월 13일
서울특별시 마포구 매봉산로 75, DDMC
스튜디오드래곤 주식회사
대표이사 김제현, 김영규 (직인생략)

I. 사외이사 등의 활동내역과 보수에 관한 사항

1. 사외이사 등의 활동내역

가. 이사회 출석률 및 이사회 의안에 대한 찬반여부

회차	개최일자	의안내용	사외이사 등의 성명				
			강철구 대표이사 겸 이사회 의장 (출석률 : 100%) (사임)(*)	김제현 대표이사 겸 이사회 의장 (출석률 : 71%) (*)	김영규 대표이사 (출석률 : 100%)	임상엽 기타 비상무 이사 (출석률 : 100%)	윤석민 사외이사 (출석률 : 100%)
			찬 반 여부				
1차	2022-02-10	- 제6기 재무제표 및 영업보고서 승인의 건 - 전 직원 주식기반 보상 프로그램 도입 승인의 건 - 2021년 내부회계관리제도 운영실태 보고	찬성	-	찬성	찬성	찬성
2차	2022-03-10	- 제6기 정기주주총회 의안 확정 및 소집의 건 - 임원 연봉조정을 승인의 건 - 차입금 증가 결정 승인의 건 - 2021년 내부회계관리제도 운영실태 평가보고 - 준법지원인의 준법통제기준 점검 결과 보고	찬성	-	찬성	찬성	찬성
3차	2022-03-29	- 공동대표이사 선임의 건	(사임)	찬성	찬성	찬성	찬성
4차	2022-05-11	- ESG위원회 신설 및 규정 제정의 건 - 이사회내 위원회 위원 선임의 건 - 사외이사추천위원회 위원 변경의 건	(사임)	찬성	찬성	찬성	찬성
5차	2022-07-06	- 단기차입금 증가 결정 승인의 건	(사임)	찬성	찬성	찬성	찬성
6차	2022-07-07	- 단기차입금 증가 결정 승인의 건	(사임)	찬성	찬성	찬성	찬성
7차	2022-08-04	- 임원 규칙 변경 승인의 건 - 2022년 2분기 실적 보고	(사임)	찬성	찬성	찬성	찬성
8차	2022-11-08	- 제3차배정 유상증자의 건 - 준법지원인 선임 승인의 건 - 내부거래위원회 설치 승인의 건 - 내부거래위원회 규정 제정의 건 - 2022년 3분기 실적 보고	(사임)	찬성	찬성	찬성	찬성
9차	2022-12-26	- 이사 등 이해관계자와의 거래 승인의 건	(사임)	찬성	찬성	찬성	찬성

(*) 강철구 대표이사는 2022년 3월 29일에 개최된 제 6기 정기주주총회에서 사임하였으며 김제현 대표이사가 선임되었습니다.

나. 이사회내 위원회에서의 사외이사 등의 활동내역

(1) 지속가능경영위원회

회차	개최일자	의안내용	가결 여부	각 위원의 의결 여부		
				윤석민 (출석률:100%)	김제현 (출석률:100%)	김영규 (출석률:100%)
1차	2022-05-11	- ESG 위원회 위원장 선임	가결	찬성	찬성	찬성
2차	2022-07-06	- ESG 위원회 및 협의체 운영안 보고	가결	찬성	찬성	찬성
3차	2022-08-04	- ESG 외부평가 대응현황 보고 - ESG 경영활동 프로젝트 실행현황 보고	가결	찬성	찬성	찬성
4차	2022-11-08	- ESG 경영구축과제 실행현황 보고 - ESG 외부평가대응 현황 보고	가결	찬성	찬성	찬성

(2) 내부거래위원회

회차	개최일자	의안내용	가결 여부	각 위원의 의결 여부		
				윤석민 (출석률:100%)	김제현 (출석률:100%)	김영규 (출석률:100%)
1차	2022-11-08	- 내부거래위원회 위원장 선임	가결	찬성	찬성	찬성
2차	2022-12-15	- 2023년 1분기 이사 등 이해관계자와의 거래 사전심의	가결	찬성	찬성	찬성

(3) 사외이사후보추천위원회

회차	개최일자	의안내용	가결 여부	각 위원의 의결 여부 (*1)	
				김제현 (출석률:100%)(*1)	윤석민 (출석률:100%)
1	2023-03-08	- 김성철 사외이사후보 추천의 건	가결	찬성	찬성

(*1) 상기 위원회 활동은 공시작성 기준일(2022.12.31)이후 발생하였으나, 제7기 정기주주총회 목적사항 제3-1호 김성철 사외이사 신규선임의 건과 밀접한 연관이 있다고 판단하여 기재하였습니다.

2. 사외이사 등의 보수현황

(단위 : 명, 천원)

구 분	인원수	주총승인 금액	지급총액	1인당 평균지급액	비 고
등기이사 (사외이사, 감사 제외)	2	4,000,000	2,224,742	1,112,371	-
사외이사 (감사 제외)	1	4,000,000	24,000	24,000	-
감사	1	100,000	24,000	24,000	-

(*1) 상기 보수한도 승인금액에는 주식매수선택권 행사이익은 포함되어 있지 않습니다.

(*2) 상기 보수한도 금액의 작성기준일은 2022년 3월 29일 제6기 정기주주총회일입니다.

(*3) 당기 보수지급총액에 주식매수선택권 행사이익은 없습니다.

II. 최대주주등과의 거래내역에 관한 사항

1. 단일 거래규모가 일정규모이상인 거래

(단위 : 억원)

거래종류	거래상대방 (회사와의 관계)	거래기간	거래금액	비율(%)
기업 인수 (주식 취득)	(주)길픽쳐스 (종속회사)	2022-01-01~2022-12-31	320	5.16
자산취득거래	(주)화앤담픽쳐스 (종속회사)	2022-01-01~2022-12-31	237	3.82
		2022-01-01~2022-12-31	168	2.71
자산취득거래	(주)본팩토리 (계열회사)	2022-01-01~2022-12-31	146	2.36
자산취득거래	(주)지티스트 (종속회사)	2022-01-01~2022-12-31	118	1.91
자산취득거래	주식회사 와이랩 (관계회사)	2022-01-01~2022-12-31	118	1.90
자산취득거래	(주)넥스트썬 (관계회사)	2022-01-01~2022-12-31	66	1.07

(*) 상기 비율은 2022년 별도재무제표 매출액(6,199억원) 대비 비율입니다.

2. 해당 사업연도중에 특정인과 해당 거래를 포함한 거래총액이 일정규모이상인 거래

(단위 : 억원)

거래상대방 (회사와의 관계)	거래종류	거래기간	거래금액	비율(%)
(주)씨제이이엔엠 (모회사)	매출/매입거래	2022-01-01~2022-12-31	2,307	37.21
주식회사 티빙 (계열회사)	매출/매입거래	2022-01-01~2022-12-31	672	10.84
(주)화앤담픽쳐스				

거래상대방 (회사와의 관계)	거래종류	거래기간	거래금액	비율(%)
(종속회사)	매출/매입거래	2022-01-01~2022-12-31	438	7.07
(주)지티스트 (종속회사)	매출/매입거래	2022-01-01~2022-12-31	334	5.39

(*) 상기 비율은 2022년도 별도재무제표 매출액(6,199억원) 대비 비율입니다.

III. 경영참고사항

1. 사업의 개요

가. 업계의 현황

(1) 산업의 현황

당사가 영위하는 드라마 산업은 방송국 개국의 역사와 동시에 시작되었으며, 제작 기술의 발전 및 스토리의 다양화 등 변화와 진화를 거듭하며 대중문화를 선도하는 대표 콘텐츠로 자리매김하였습니다.

과거 지상파 및 유료 방송 중심이었던 드라마 산업은 영상 산업 고도화 및 뉴미디어 플랫폼의 등장으로 전체적인 시장 규모와 사업의 영역이 확대되고 있으며, 국내를 넘어 전 세계적으로 소비되는 글로벌 문화 콘텐츠로 발전하여 지속적 성장이 예상되는 고부가가치 산업입니다.

당사는 <시그널>, <도깨비>, <미스터 션샤인>, <사랑의 불시착>, <스위트홈>, <빈센조>, <더 글로리> 등 완성도 및 화제성 높은 드라마를 지속적으로 선보이며 전통 미디어 뿐만 아니라 디지털, OTT 등 뉴미디어까지 영향력을 확대하며 드라마 산업을 선도하고 있습니다. 또한, 글로벌 파트너사와의 협업을 통해 아시아, 북미 등 글로벌 시장으로 사업영역을 빠르게 확장하고 있습니다.

(2) 산업의 특성

(가) 고도의 기획력과 창의력이 요구되는 산업

문화 콘텐츠 산업은 문화 상품과 디지털 콘텐츠를 망라하는 넓은 범위의 상품 및 서비스를 다루는 산업으로 각 분야별로 다양한 특성이 존재합니다. 특히 드라마 산업은 시시각각 변하는 시청자의 취향과 시청 형태, 기술 발달의 변화 등에 대응하기 위해서 고도의 기획력과 창의력이 뒷받침되어야 하는 산업입니다.

(나) 성공 가능성을 예측하기 어려운 산업

각 콘텐츠의 제작비 규모가 다양하고, 자금조달에 있어서 다양한 형태의 기법이 사용되며, 시장에서의 성공 가능성 예측 또한 어렵다는 특성이 있습니다.

(다) 외주제작 비중이 높은 사업

1991년 도입된 외주제작 제도는 독립제작사가 활성화 될 수 있는 계기를 마련하였습니다. 외주제작 제도 도입의 배경에는 첫째, 방송사가 독점하고 있는 제작 시스템을 다양한 공급주체로 전환하고, 둘째, 프로그램의 다양성을 확보하고, 셋째, 국내 방송 제작시장의 국제 경쟁력 강화에 목적이 있습니다. 대표적으로 지상파인 MBC와 SBS는 각각 35%, KBS2와 KBS1은 각각 40%와 34%의 외주제작 의무 편성 비율을 적용받고 있습니다.

(3) 산업의 성장성

드라마 산업 시장규모에 대한 정확한 통계자료는 존재하지 않으나, 국내 방송시장 규모를 통해 국내 드라마 산업의 성장성을 간접적으로 판단할 수 있습니다. 지상파 방송, 케이블방송(유선방송사업자, 방송채널사용사업자), 위성방송, DMB, IPTV 등5개 방송사업자들의 방송사업 수익과 방송영상 독립제작사의 매출을 합한 우리나라 방송영상산업 총 매출규모는 2021년 기준 19조 4,016억원으로 집계되었고, 2014년 이후 연평균 증가율 4.77%로 지속적인 성장세를 보이고 있습니다.

드라마의 소비 흐름은 과거 생방송, 본방사수에서 다운로드, 최근에는 언제 어디서나 어떠한 디바이스를 통해서든 다시보기, 스트리밍으로 진화하고 있습니다. 콘텐츠를 판매할 수 있는 국가와 글로벌 플랫폼 및 채널도 다각화, 급증하고 있습니다. 이는 콘텐츠 수급을 위한 투자 확대로 이어지며 전반적인 드라마산업은 지속적으로 성장할 것으로 전망됩니다.

【국내 방송시장 규모 추이】

(단위: 조원)

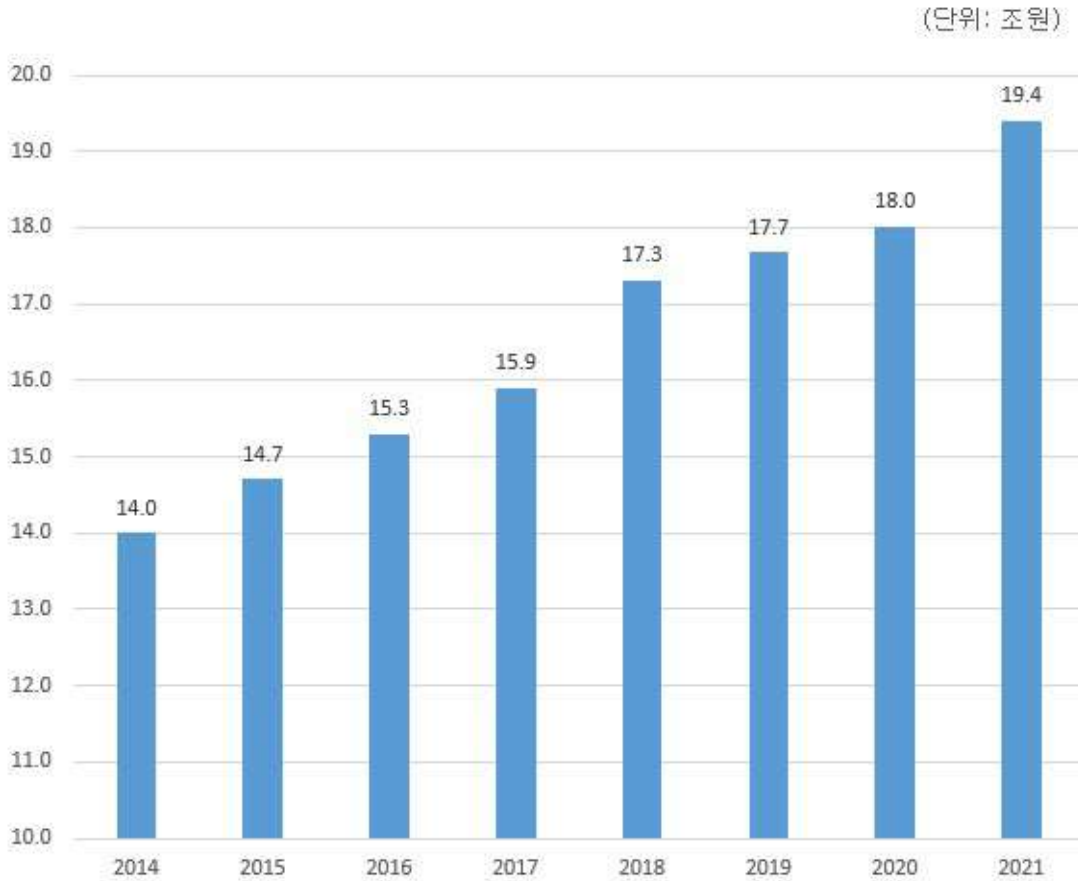

국내방송시장 규모추이

출처: 과학기술정보통신부, 2022년 방송산업 실태조사 보고서

주) 방송사업 매출 기준 (지상파, 케이블, 위성방송, DMB, IPTV, 방송영상 독립제작사 등 포함)

(4) 경기변동의 특성 및 계절성

콘텐츠 산업은 문화 소비라는 특성상 수요자의 기호 변화가 매우 빠르고 유행이 중요하며, 경기에 따른 변동성이 매우 큰 산업입니다. 그러나 과거 대비 콘텐츠의 유통 경로와 상업화할 수 있는 아이템 그리고 이에 대한 수요층이 다양해졌다는 점은 이러한 위험을 분산시킬 수 있는 요인이 되고 있습니다. 과거 내수와 지상파, 케이블 방송에 한정되었던 수요층이 IPTV, OTT 등의 매체뿐 아니라 해외까지 확대되면서 판권 매출 등의 기반이 다양화 되어 경기 부침으로 인한 리스크를 줄일 수 있게 되었습니다. 또한, 최근 모바일 기기의 보편화 및 OTT 서비스 이용률의 확대로 시청자들의 콘텐츠 소비 행태는 크게 변화되고 있으며, 이러한 모바일 기반의 OTT 서비스 이용의 확

대로 언제 어디서든 시공간의 제약이 없는 콘텐츠의 소비가 가능하게 됨에 따라 콘텐츠 산업의 공간적, 계절적 요인은 점진적으로 약화되고 있습니다.

나. 회사의 현황

(1) 영업개황 및 사업부문의 구분

(가) 영업개황

연결실체의 주요 제품은 드라마 콘텐츠로 이를 기획 및 제작하여 방송국과 미디어 플랫폼, 해외시장에 공급하고 관련 부가사업을 영위하는 방송영상물제작사업을 주사업으로 하고 있으며 주요 매출 구분은 다음과 같습니다.

(단위: 백만원, %)

연결실체내 관련기업	매출 구분		매출액 (제 7기)		내 용
			매출액	비중	
스튜디오드래곤(주) 및 종속회사 8개사	드라마 사업	편성	192,521	27.58%	드라마를 제작하고 방송사에 편성하여 발생하는 매출
		판매	480,250	68.81%	드라마의 국내외 유통 관련 판매 매출
		기타	25,175	3.61%	드라마 소품을 협찬하여 발생하는 간접광고 매출, 관련 DVD, OST, MD 상품, 매니지먼트 수익등

주요 원재료는 방송 판권, 연출자, 작가, 출연자 등 인적/물적 자원이 가장 중요한 요소이며 생산설비는 대부분 임차하여 제작을 진행하며 회사내부적으로 보유하고 있는 사업관련 설비는 방송기계기구(예: 카메라) 등이 있습니다.

노출된 시장위험에 대해서는 보유하고 있는 외화에 대한 환리스크 등이 있으며 이에 대해 파생상품계약을 체결하는 등의 위험관리를 하고 있습니다. 기타 시장위험에 대해 연결실체는 위험별 내부기준에 의거, 관리를 하고 있습니다.

경영상 주요계약에 있어서는 드라마 제작사업에 있어 가장 우선되는 기획단계에 해당하는 작가와의 계약을 체결, 관리하고 있으며 드라마 기획에 대한 연구개발활동이 내부적으로 진행중입니다.

(나) 공시대상 사업부문의 구분

1) 주요 제품

당사는 2017년부터 드라마를 기획, 제작 및 유통하고 있으며, 2022년 1개년간 기획, 제작한 드라마는 다음과 같습니다.

【드라마 라인업 현황(2022.1.1~2022.12.31 현재)】

NO	작품명	채널	방영일자	연출	작가
1	불가살	tvN	21.12.18~22.02.06	장영우	권소라, 서재원
2	고스트닥터	tvN	22.01.03~22.02.22	부성철	김은희
3	스물다섯 스물하나	tvN	22.02.12~22.04.03	정지현	권도은
4	소년심판	Netflix	22.02.25	홍종찬	김민석
5	군검사 도베르만	tvN	22.02.28~22.04.26	진창규	윤현호
6	우월한하루	OCN	22.03.13~22.05.01	조남형	조나단, 이지현
7	돼지의왕	TMNG	22.03.18~22.4.22	김대진, 김상우	탁재영
8	우리들의 블루스	tvN	22.04.09~22.06.12	김규태	노희경
9	별종별	tvN	22.04.22~22.06.11	이수현	최연수
10	살인자의 쇼핑목록	tvN	22.04.27~22.05.19	이연희	한지완
11	괴이	TMNG	22.04.29	장건재	연상호, 류용재
12	이브	tvN	22.06.01~22.07.21	박봉섭	윤영미
13	링크	tvN	22.06.06~22.07.26	홍종찬	권기영
14	유미의세포들 시즌2	TMNG	22.06.10~22.07.22	이상엽	송재경, 김경란
15	환혼 Part 1	tvN	22.06.18~22.08.28	박준화, 장양호	홍정은, 홍미란
16	아다마스	tvN	22.07.27~22.09.15	박승우	최태강
17	빅마우스	MBC	22.07.29~22.09.17	오충환	김하람
18	조선정신과 의사 유세풍	tvN	22.08.01~22.09.06	박원국	최민호
19	개미가 타고있어요	TMNG	22.08.12~22.09.16	최지영	임연수
20	유니콘	Coupang Play	22.08.26~22.09.30	김혜영	유병재
21	작은아씨들	tvN	22.09.03~22.10.09	김희원	정서경
22	멘탈코치 제갈길	tvN	22.09.12~22.11.01	손정현	김반디
23	블라인드	tvN	22.09.16~22.11.05	신용휘	권기경
24	슈룹	tvN	22.10.15~22.12.04	김형식	박바라
25	형사록	Disney Plus	22.10.26~22.11.16	한동화	임창세
26	연예인매니저로 살아남기	tvN	22.11.07~22.12.13	백승룡	박소영, 이찬
27	커빅트	Disney Plus	22.12.07	미이케다카시	나카무라
28	환혼 Part 2	tvN	22.12.10~23.01.08	박준화	홍정은, 홍미란
29	미씽: 그들이 있었다 시즌2	tvN	22.12.19~23.01.31	민연홍	반기리
30	더글로리 시즌1	Netflix	22.12.30	안길호	김은숙
31	아일랜드 Part 1	TMNG	22.12.30~23.01.13	박배종	오보현
32	The Big Door Prize(*)	Apple TV Plus	2H22 납품	Anu Valia	David West Read
33	셀러브리티(*)	Netflix	4Q22 납품	김철규	김이영

(*) 해당 작품은 2022년 연중 방영되지 않았으나, 제작 완료 및 플랫폼 납품으로 당기중 매출 및 비용 인식 완료되어 라인업 현황에 기재되었습니다.

2) 주요 제품 등의 매출현황 (연결기준)

(단위: 백만원)

구분	제 7 기 (2022.01.01 ~ 2022.12.31)		제 6 기 (2021.01.01 ~ 2021.12.31)		제 5 기 (2020.01.01 ~ 2020.12.31)		제품설명
	매출액 (*1)	(비율)	매출액 (*1)	(비율)	매출액 (*1)	(비율)	
드라마 편성	192,521	27.58%	161,295	33.11%	196,965	37.47%	(*2)
드라마 판매	480,250	68.81%	275,530	56.57%	279,727	53.21%	(*3)
기타	25,175	3.61%	50,289	10.32%	49,037	9.32%	(*4)
합 계	697,946	100.00%	487,114	100.00%	525,729	100.00%	—

(*1) K-IFRS 연결 재무제표 기준의 재무수치이며, 당사에서 제작하는 드라마로부터 발생하는 매출 형태별로 구분하였습니다. 주요 제품은 드라마이며 품목은 개별 드라마 작품명입니다. 각 매출 형태별로 품목이 다양하게 존재하므로 구분 기재가 어려워 품목별로 세분하여 기재하지 아니하였습니다.

(*2) 드라마를 제작하고 방송사에 편성하여 발생하는 매출입니다.

(*3) 드라마의 국내외 유통 관련 판매 매출입니다.

(*4) 드라마 제작 및 편성시기에 해당 드라마에 소품을 협찬하여 발생하는 간접광고 매출, 관련 DVD, OST, MD상품, 매니지먼트 수익 등의 매출을 합산하였습니다.

(2) 시장점유율

드라마 제작관련 시장점유율에 대한 출처가 정확하게 없으므로 기재하지 않습니다.

다만, 시장에서 경쟁력을 좌우하는 요인은 우수한 크리에이터와 자금조달, 그리고 작품 레퍼런스, 세 가지입니다. 드라마는 방영 이전 작품의 흥행 여부를 가늠하기 어렵습니다. 때문에 방송 채널은 해당 제작사의 과거 레퍼런스와 제작에 참여하는 크리에이터를 참고하여 작품의 성공 가능성을 예측, 방영 여부를 결정합니다.

드라마 제작비는 작품의 장르 등에 따라 상이하나, 드라마 제작 인력 대상 주 52시간 근무 제도 시행 등의 사유로 편당 제작비가 상승한 바 있습니다. 또한 한국 드라마가 글로벌 시장으로 점차 진출함에 따라, 작품의 질 또한 글로벌 수준으로 성장하였으며, 불가피하게 제작비 상승을 동반하였습니다. 이에 따라 대규모 제작비를 조달할 수 있는 자금력이 더욱 중요해지고 있습니다.

콘텐츠 산업 내 각 부문들의 성장과 경쟁은 서로간의 연관성 없이 개별적, 독립적으로 진행되어 왔으나, 최근 디지털 기술의 발달과 인터넷의 확산에 따른 매체의 다변화로 각기 다른 장르나 콘텐츠가 결합되는 융복합이 활발하게 이뤄지고 있습니다. 장르 및 플랫폼의 경계가 허물어지며, 기존 콘텐츠 산업의 전통적인 산업 구분에서 벗어나 다양한 영역에서 활동하거나 새로운 수익모델이 창출되고 있는 추세입니다. 당사가 처음 시도했던 스튜디오 모델은 이제 경쟁사들도 도입하여 역량 및 비즈니스 모

텔의 차별점은 점점 감소되고 있으며, 자금력을 기반으로 한 경쟁사와 글로벌 OTT의 공격적 투자로 경쟁범위는 점차 확대되고 있습니다.

시장 내 당사의 강점과 단점은 다음과 같습니다.

1) 강점

① 안정적인 비즈니스 모델

드라마 사업은 기존 중소 규모의 외주제작사로서는 대규모의 제작비와 작가, 배우, 연출팀 섭외 여부, 방송 후 흥행가능성 때문에 상대적으로 이익 규모를 예측하기가 힘들고 실적 변동성이 높은 산업이라고 할 수 있습니다.

그러나 당사는 2007년부터 드라마사업을 영위하면서(분할전 회사인 씨제이이엔엠(주) 드라마사업부문 포함) 확보한 사업 노하우를 바탕으로 드라마사업의 실적에 대해서 예측 가능합니다. 즉, 배우/연출/작가 및 소재/스토리를 두고 판단 시 투입이 예상되는 비용과 국내외 유통 및 부가사업으로 인해 발생 예상되는 수입이 명확한 시장으로서 비교적 안정적으로 운영을 하고 있습니다.

② 우수한 콘텐츠

당사는 우수한 작가, 연출, PD 등을 확보한 독자적인 스튜디오들의 허브 역할을 수행하며 해당 팀들이 창의적이고 도전적인 시도를 할 수 있는 장을 제공하고 있습니다. 이를 통해 당사의 차별화된 색깔을 가져갈 수 있었으며 지속적인 Well-made 콘텐츠의 공급은 당사와 플랫폼의 브랜드 가치를 강화시키는데 주력했습니다. 우수한 작가와 감독 및 연출팀 확보를 통해서 우수한 콘텐츠를 제작할 수 있었고, 이로써 동사의 브랜드 가치가 상승되고, 상승된 브랜드 가치를 기반으로 추가적인 우수한 작가와 감독 및 연출팀을 확보 가능한, 선순환 구조를 구축할 수 있었습니다.

2) 단점

① 경쟁사의 성장

현재 국내 드라마 산업에서는 스튜디오드래곤이 독보적인 존재이나, 국내 드라마 시장이 산업화되고, 글로벌 OTT 경쟁 심화, 그리고 한국 드라마 위상 강화 등 산업 환경이 개선되며 중소형 제작사들이 성장하고 있습니다. 또한 당사는 Skydance Media와 공동 제작 예정인 <The Big Door Prize>를 시작으로 글로벌 드라마 시장에 직접

진출하기 위해 준비하고 있어, 경쟁 상대방이 전 세계의 글로벌 제작사로 확대되었습니다.

② 전통 방송 채널의 성장 둔화

국내 방송 제작 시장은 기존 텔레비전 유일 세대에서 OTT, 유튜브 등 뉴미디어 채널로 변화하고 있습니다. 이에 따라 기존 방송 채널에 집중되었던 광고 자원 또한 새로운 채널로 분산되는 추세이며, 각 방송사에서 드라마 콘텐츠에 사용할 수 있는 자원의 성장폭도 둔화되는 추이입니다. 시청자 영향력 또한 마찬가지로, 텔레비전의 위상은 점차 약화되는 반면, 뉴미디어 콘텐츠의 글로벌 위상은 가파르게 강화되고 있습니다.

당사는 tvN, OCN 등 전통적인 방송 채널에 콘텐츠를 공급하는 회사로서 이러한 시장 변화에 영향을 받아왔습니다. 이에 대응하여 당사는 글로벌 주요 OTT인 Netflix, Inc.와 지난 2019년 콘텐츠 제작 및 방영권 판매 등 사업 협력 계약을 체결한 바 있습니다. 이외에도 iQIYI, TVing 등 콘텐츠 공급 파트너를 확장하며 시장 변화에 발맞추어 진화하고 있습니다.

(3) 시장의 특성

1) 국내 시장

TV 드라마를 접하는 방식은 과거 텔레비전 수상기의 단일한 창구로 온 가족이 한 자리에서 함께 이야기를 소비하던 방식을 넘어, 다양한 단말기를 통한 개인별 소비의 형태로 발전하였습니다. 텔레비전 유일세대(Television-only generation)가 약화되고, 유료방송 채널 및 OTT(Over-the-top, 인터넷 동영상 서비스) 등 드라마를 수신할 수 있는 채널이 다양화되면서 필수매체로서의 텔레비전의 위상은 점차 약화되고 있습니다. 이에 따라 보다 다양한 소재와 타겟, 플랫폼을 대상으로 한 드라마에 대한 수요가 높아지고 있습니다.

2) 해외 시장

최근 글로벌 OTT 및 IT 기업의 콘텐츠 제작투자가 크게 확대됨에 따라 한국 드라마 콘텐츠에 대한 관심도 증가하고 있습니다. 한국 드라마의 해외 판매 단가는 지속 상승하고 있는 추세이며, 뉴미디어 업체들의 자사 플랫폼 내 사용자 트래픽 증가를 위한 콘텐츠 확보 경쟁이 심화되고 있습니다. 이에 따라 글로벌 플랫폼 사업자들은 한

국 콘텐츠를 독점적으로 제공받기 위해 상당한 프리미엄을 지급하고 있으며, 글로벌 제작사들과의 공동제작 및 파트너십 확대 등 글로벌 시장에서 국내 드라마 제작사의 지위도 과거 대비 대폭 상승하고 있습니다.

(4) 신규사업 등의 내용 및 전망

연결실체는 신시장 개척을 위한 글로벌 드라마사업을 추진 중이며, 글로벌 드라마 시장 진입을 목표로 애플TV 플러스 및 미국 제작사 스카이댄스 미디어와 <The Big Door Prize> 공동 기획 제작하여 2023년 3월 방영을 앞두고 있습니다. 또한 UCP와 <The Plotters(원제: 설계자들)>의 공동 기획 개발 계약을 체결하는 등 후속 작품 기획 개발에 힘쓰고 있습니다.

정확한 규모에 대해서는 조사된 바가 없으나, 글로벌 드라마 시장은 콘텐츠 제작과 확보 경쟁이 심화됨에 따라 콘텐츠에 대한 투자 규모 또한 가파르게 성장할 것으로 예상됩니다.

현재 연결실체의 신규사업은 초기 기획 단계로, 관련된 투자 및 예상 자금소요액, 투자자금 조달원천, 예상투자회수기간 등은 미확정입니다.

(5) 조직도

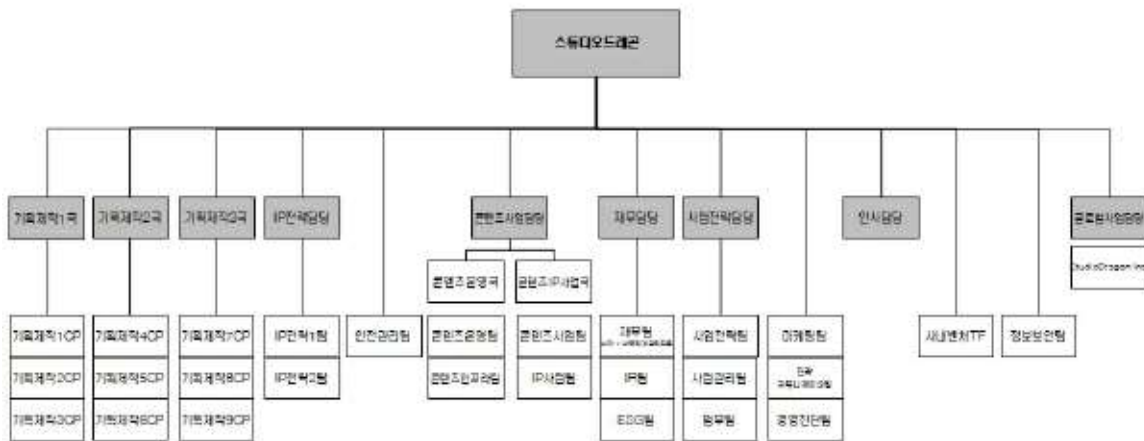

스튜디오드래곤 조직도_2022.12.31

2. 주주총회 목적사항별 기재사항

□ 재무제표의 승인

가. 해당 사업연도의 영업상황의 개요

2022년은 최다 Premium IP 및 글로벌 레퍼런스로 OTT 플랫폼을 다각화하여, 양적 질적 도약을 일구었습니다.

매출액은 전년 대비 43.3% 상승한 6,979억원을 기록하였습니다. 그 중 편성 매출은 1,925억원으로 전년 대비 19.4%, 판매 매출은 4,802억원으로 전년 대비 74.3% 상승하였습니다. Disney+, Amazon Prime Video, Apple TV+ 등 총 4개 신규 플랫폼이 추가되었으며, 이를 바탕으로 라인업이 8개 증가한 결과였습니다.

영업이익은 652억원으로 전년 동기 대비 24.0% 증가하였습니다. 최다 IP 및 글로벌 레퍼런스 기반 작품별 성과를 극대화 하였으며, 그 결과 역대 최대 이익을 달성할 수 있었습니다.

2022년말 연결 기준 자산총계는 전년말 대비 23.4% 증가한 1조 907억원, 부채총계는 전년말 대비 114.8% 증가한 4,299억원, 자본총계는 전년말 대비 3.4% 감소한 6,607억원을 기록하였습니다.

상기 재무정보는 드라마 단일 사업이므로 공통적으로 사용되는 자산 또는 비용항목에 대한 배부기준은 하나입니다.

나. 해당 사업연도의 대차대조표(재무상태표) · 손익계산서(포괄손익계산서) · 이익잉여금처분계산서(안) 또는 결손금처리계산서(안)

(1) 연결재무제표

(가) 연결재무상태표

연결재무상태표

제 7(당) 기 2022년 12월 31일 현재

제 6(전) 기 2021년 12월 31일 현재

스튜디오드래곤 주식회사와 그 종속기업

(단위: 원)

과 목	주석	제 7(당) 기말	제 6(전) 기말
자 산			
Ⅰ. 유동자산		400,132,364,146	232,506,850,959
현금및현금성자산	4,6,7	123,683,665,358	64,613,454,283

과 목	주석	제 7 (당) 기말	제 6 (전) 기말
당기손익-공정가치 측정 금융자산	4,7	-	2,038,468,675
매출채권	4,7,8,30	141,741,123,525	123,629,712,862
선급금	9,30	122,084,300,047	35,278,688,164
기타의유동금융자산	4,7,8,30	4,888,407,924	3,303,211,705
기타의유동자산	10	14,014,992	837,001,196
부가가치세대급금		7,720,852,300	2,806,314,074
II. 비유동자산		690,534,020,592	651,521,482,785
기타포괄손익-공정가치 측정 금융자산	7,11	126,284,520,577	229,135,384,658
관계기업투자주식	15	12,631,086,432	-
장기당기손익-공정가치 측정 금융자산	4,7	9,491,714,150	9,285,912,500
장기매출채권	4,7,8	31,680,370,126	13,671,527,563
장기선급금	9,30	80,386,077,145	81,681,382,724
유형자산	12	10,943,863,209	7,742,822,795
사용권자산	13	5,275,306,358	7,325,682,906
무형자산	14,30	377,835,439,955	298,028,251,868
순확정급여자산	19	2,446,388,994	757,307,444
기타의비유동금융자산	4,7,8,30	1,686,187,851	2,380,055,711
기타의비유동자산	10	-	124,990,868
이연법인세자산	27	31,873,065,795	1,388,163,748
자 산 총 계		1,090,666,384,738	884,028,333,744
부 채			
I. 유동부채		416,262,541,911	183,638,587,635
매입채무	4,7,30	16,186,103,818	16,963,677,251
미지급금	4,7,30	68,029,158,438	57,696,107,810
단기차입금	4,7,16,23,29	170,000,000,000	-
당기법인세부채		8,628,284,790	2,227,880,762
선수수익	18,30	141,990,231,840	94,468,484,224
기타의유동금융부채	4,7,29	3,388,624,911	3,955,365,202
기타의유동부채	17,19	8,040,138,114	8,327,072,386
II. 비유동부채		13,672,666,260	16,525,259,395
장기선수수익	18,30	1,600,000,000	7,851,616,256
기타의비유동금융부채	4,7,29	9,286,224,088	7,126,884,987
기타의비유동부채	17,19,21	1,549,870,084	322,590,435
복구충당부채	18	1,236,572,088	1,224,167,717
부 채 총 계		429,935,208,171	200,163,847,030
자 본			
지배기업의 소유주지분		660,731,176,567	683,864,486,714
I. 자본금	1,20	15,029,249,000	15,007,092,500
II. 주식발행초과금	20	473,362,845,073	470,386,693,473
III. 기타의자본항목	11,15,21	(40,222,594,690)	36,734,716,982
IV. 이익잉여금	22	212,561,677,184	161,735,983,759

과 목	주석	제 7 (당) 기말	제 6 (전) 기말
비지배지분		-	-
자 본 총 계		660,731,176,567	683,864,486,714
부채와 자본총계		1,090,666,384,738	884,028,333,744

"첨부된 주석은 본 연결재무제표의 일부입니다."

(나) 연결포괄손익계산서

연결포괄손익계산서

제 7(당) 기 2022년 1월 1일부터 2022년 12월 31일까지

제 6(전) 기 2021년 1월 1일부터 2021년 12월 31일까지

스튜디오드래곤 주식회사와 그 종속기업

(단위: 원)

과 목	주식	제 7(당) 기	제 6(전) 기
I. 매출액	5,30	697,945,822,981	487,113,525,190
II. 매출원가	24,30	(597,944,062,824)	(407,348,249,008)
III. 매출총이익		100,001,760,157	79,765,276,182
판매비와관리비	24,30	(34,782,286,691)	(27,188,472,249)
IV. 영업이익		65,219,473,466	52,576,803,933
금융수익	25	21,228,352,971	14,357,322,238
금융비용	25	(19,001,303,641)	(10,102,485,153)
기타영업외수익	26	397,898,059	189,301,888
기타영업외비용	26	(9,280,730,941)	(5,012,500,485)
지분법이익	14	56,179,732	-
V. 법인세비용차감전순이익		58,619,869,646	52,008,442,421
VI. 법인세비용	27	(8,054,872,979)	(12,960,272,803)
VII. 당기순이익		50,564,996,667	39,048,169,618
당기순이익의 귀속			
- 지배기업소유주지분		50,564,996,667	39,048,169,618
- 비지배지분		-	-
VIII. 기타포괄손익		(76,751,814,469)	35,199,332,162
후속적으로 당기손익으로 재분류되지 않는 항목		(79,481,724,500)	33,904,451,161
기타포괄-공정가치 측정 금융상품 평가손익	11,27	(79,742,421,258)	34,129,829,280
순확정급여부채의 재측정요소	19,27	260,696,758	(225,378,119)
후속적으로 당기손익으로 재분류되는 항목		2,729,910,031	1,294,881,001
해외사업환산손익		2,814,133,331	1,294,881,001
지분법자본변동	15	(84,223,300)	-
IX. 총포괄손익		(26,186,817,802)	74,247,501,780
총포괄손익의 귀속			
- 지배기업소유주지분		(26,186,817,802)	74,247,501,780
- 비지배지분		-	-
X. 지배기업 지분에 대한 주당이익			
보통주기본주당이익	28	1,684	1,301
보통주희석주당이익	28	1,684	1,301

"첨부된 주석은 본 연결재무제표의 일부입니다."

(다) 연결자본변동표

연결자본변동표

제 7(당) 기 2022년 1월 1일부터 2022년 12월 31일까지

제 6(전) 기 2021년 1월 1일부터 2021년 12월 31일까지

스튜디오드래곤 주식회사와 그 종속기업

(단위: 원)

과 목	지배기업 소유주지분					비지배 지분	자본총계
	자본금	주식발행초과금	기타의자본항목	이익잉여금	총계		
2021.1.1(전기초)	15,002,172,500	470,027,046,296	1,404,867,878	122,913,192,260	609,347,278,934	-	609,347,278,934
총포괄이익							
당기순이익	-	-	-	39,048,169,618	39,048,169,618	-	39,048,169,618
순확정급여부채의 재측정요소	-	-	-	(225,378,119)	(225,378,119)	-	(225,378,119)
기타포괄-공정가치측정 지분상품 평가이익	-	-	34,129,829,280	-	34,129,829,280	-	34,129,829,280
해외사업환산이익	-	-	1,294,881,001	-	1,294,881,001	-	1,294,881,001
자본에 직접 인식된 주주와의 거래							
주식선택권의 행사	4,920,000	359,647,177	(94,861,177)	-	269,706,000	-	269,706,000
2021.12.31(전기말)	15,007,092,500	470,386,693,473	36,734,716,982	161,735,983,759	683,864,486,714	-	683,864,486,714
2022.1.1(당기초)	15,007,092,500	470,386,693,473	36,734,716,982	161,735,983,759	683,864,486,714	-	683,864,486,714
총포괄이익							
당기순이익	-	-	-	50,564,996,667	50,564,996,667	-	50,564,996,667
순확정급여부채의 재측정요소	-	-	-	260,696,758	260,696,758	-	260,696,758
기타포괄-공정가치측정 지분상품 평가손실	-	-	(79,742,421,258)	-	(79,742,421,258)	-	(79,742,421,258)
해외사업환산이익	-	-	2,814,133,331	-	2,814,133,331	-	2,814,133,331
지분법자본변동	-	-	(84,223,300)	-	(84,223,300)	-	(84,223,300)
자본에 직접 인식된 주주와의 거래							
유상증자	22,156,500	2,976,151,600	-	-	2,998,308,100	-	2,998,308,100
주식선택권의 부여	-	-	55,199,555	-	55,199,555	-	55,199,555
2022.12.31(당기말)	15,029,249,000	473,362,845,073	(40,222,594,690)	212,561,677,184	660,731,176,567	-	660,731,176,567

"첨부된 주석은 본 연결재무제표의 일부입니다."

(라) 연결현금흐름표

연결 현금흐름표

제 7(당) 기 2022년 1월 1일부터 2022년 12월 31일까지

제 6(전) 기 2021년 1월 1일부터 2021년 12월 31일까지

스튜디오드래곤 주식회사와 그 종속기업

(단위: 원)

과 목	제 7(당) 기	제 6(전) 기
I. 영업활동 현금흐름	(62,911,673,466)	(8,375,258,954)
영업에서 창출된(사용된) 현금(주석29)	(53,101,645,227)	2,700,465,246
법인세의 지급	(9,810,028,239)	(11,075,724,200)
II. 투자활동으로 인한 현금흐름	(43,354,515,451)	26,521,845,627
1. 투자활동으로 인한 현금유입	28,247,229,412	82,994,638,925
이자의 수취	637,413,510	115,556,038
당기손익-공정가치 측정 금융자산의 감소	23,574,731,961	79,342,792,628
단기대여금 감소	300,000,000	-
유형자산의 처분	636,306,949	486,937,999
무형자산의 처분	172,727,272	-
보증금의 감소	2,179,976,720	2,838,881,140
배당금의 수취	746,073,000	210,471,120
2. 투자활동으로 인한 현금유출	(71,601,744,863)	(56,472,793,298)
당기손익-공정가치 측정 금융자산의 취득	(22,807,500,374)	(39,204,648,000)
기타포괄손익-공정가치 측정 금융자산의 취득	-	(11,849,000,000)
관계기업투자주식의 취득	(12,659,130,000)	-
종속기업의 취득 등에 따른 순현금흐름	(27,692,604,521)	-
단기대여금의 증가	-	(300,000,000)
유형자산의 취득	(4,485,783,780)	(2,329,360,863)
건설중인자산(유형자산)의 증가	(49,546,000)	-
무형자산의 취득	(2,575,212,739)	(751,185,168)
건설중인자산(무형자산)의 증가	(117,366,549)	(7,644,267)
보증금의 증가	(1,214,600,900)	(2,030,955,000)
III. 재무활동으로 인한 현금흐름	165,344,372,939	(2,969,037,633)
1. 재무활동으로 인한 현금유입	252,999,990,100	50,270,600,000
주식선택권 행사	-	270,600,000
유상증자	2,999,990,100	-
단기차입금의 차입	250,000,000,000	50,000,000,000
2. 재무활동으로 인한 현금유출	(87,655,617,161)	(53,239,637,633)
이자의 지급	(3,891,013,637)	-
리스이자의 지급	(303,529,959)	(334,875,506)
리스료의 지급	(1,659,391,565)	(1,903,868,127)
신주발행비	(1,682,000)	(894,000)
당기손익-공정가치 측정 금융부채의 감소	(1,000,000,000)	(1,000,000,000)
단기차입금의 상환	(80,000,000,000)	(50,000,000,000)
장기차입금의 상환	(800,000,000)	-
IV. 현금및현금성자산의 증가(I+II+III)	59,078,184,022	15,177,549,040
V. 기초의 현금및현금성자산	64,613,454,283	49,092,547,607
VI. 외화표시 현금및현금성자산의 환율변동효과	(7,972,947)	343,357,636
VII. 기말의 현금및현금성자산	123,683,665,358	64,613,454,283

"첨부된 주석은 본 연결재무제표의 일부입니다."

(마) 연결재무제표에 대한 주석

제 7(당) 기 2022년 12월 31일 현재

제 6(전) 기 2021년 12월 31일 현재

스튜디오드래곤 주식회사와 그 종속기업

1. 일반 사항

스튜디오드래곤 주식회사(이하 "지배기업")는 2016년 5월 1일자로 씨제이이엔엠 주식회사의 드라마사업부문이 물적분할되어 설립되었고, 지배기업의 주식은 2017년 1월 24일자로 한국거래소가 개설한 코스닥시장에 상장되었습니다.

지배기업의 정관에 의한 발행할 주식의 총수는 500,000,000주(1주의 금액: 500원)이며, 2022년 12월 31일 현재 자본금은 15,029백만원(발행주식수: 30,058,498주)입니다.

지배기업의 최대주주는 주식회사 씨제이이엔엠이며, 당기말 현재 최대주주의 지배기업에 대한 지분율은 54.38%입니다.

2022년 12월 31일로 종료하는 보고기간에 대한 연결재무제표는 지배기업과 지배기업의 종속기업(이하 통칭하여 '연결실체')에 대한 지분으로 구성되어 있습니다. 연결실체는 드라마 제작, 편성, 판매사업과 연예매니지먼트업을 영위하고 있습니다.

1.1 종속기업 현황

당기말 현재 지배기업의 연결대상 종속기업 현황은 다음과 같습니다.

종속기업	소재지	결산월	업종	지배지분율
(주)화앤담픽처스	대한민국	12월	방송 프로그램 제작 및 공급업	100.00%
(주)문화참고	대한민국	12월	방송 프로그램 제작 및 공급업, 연예매니지먼트업	100.00%
(주)케이피제이	대한민국	12월	방송 프로그램 제작 및 공급업	100.00%
(주)지티스트	대한민국	12월	방송 프로그램 제작 및 공급업	100.00%
(주)길픽처스	대한민국	12월	방송 프로그램 제작 및 공급업	100.00%
Studio Dragon Investments, LLC	미국	12월	해외법인 투자 및 관리	100.00%
Studio Dragon Productions, LLC	미국	12월	방송 프로그램 제작 및 공급업	100.00%
Studio Dragon International, Inc.	미국	12월	방송 프로그램 제작 및 공급업	100.00%

1.2 연결대상범위의 변동

① 일반사항

연결실체는 크리에이터와 관계를 강화하고 장기적인 협업구조를 구축하여 국내외 드라마 시장 경쟁력 강화 및 수익성 극대화 추진을 위해 당기 중 (주)길픽처스의 주식 61,333주(100%)를 취득하였습니다.

연결재무제표는 취득일로부터 당기말까지의 (주)길픽처스에 대한 재무성과를 포함하고 있습니다.

경영진은 (주)길픽처스의 취득이 연차보고기간의 개시일인 2022년 1월 1일에 이루어졌다고 가정할 경우, 연결실체의 수익은 15,423백만원, 당기순이익은 741백만원, 총포괄순이익은 741백만원이 발생하였을 것으로 추정하고 있습니다.

② 이전대가

연결실체가 당기 중 사업결합에 대하여 지불한 이전대가는 다음과 같습니다.

(단위: 천원)

구 분	금 액
현금	31,999,818

③ 식별가능한 자산과 부채

연결실체가 당기 중 사업결합에 대하여 지불한 이전대가와 취득일에 인수한 자산과 부채의 가액은 다음과 같습니다.

(단위: 천원)

구 분	금 액
현금및현금성자산	4,307,214
선급금	14,587,313
유무형자산(*)	10,605,302
기타자산	736,799
매입채무 및 기타채무	(28,552)
선수수익	(15,518,917)
이연법인세부채	(2,342,478)
장기차입금	(800,000)
기타부채	(279,105)
식별가능순자산	11,267,576

(*) 취득한 무형자산의 공정가치 측정을 위해 다기간 초과이익법을 사용하였습니다.

④ 영업권

사업결합에서 발생한 영업권은 다음과 같습니다.

(단위: 천원)

구 분	금 액
총 이전대가	31,999,818
순자산 공정가치	11,267,576
영업권	20,732,242

1.3 주요 종속기업의 요약 재무정보

당기와 전기 연결대상 종속기업의 요약재무현황은 다음과 같습니다.

(1) 당기

(단위: 천원)

기업명	자산	부채	매출	당기순손익	총포괄손익
(주)화앤담픽쳐스	51,656,596	21,415,677	46,517,274	4,921,087	4,921,087
(주)문화창고	10,657,188	6,800,580	10,686,430	(1,037,883)	(1,037,883)
(주)케이피제이	12,312,264	13,056,165	23,231	(481,183)	(481,183)
(주)지티스트	26,820,755	21,354,282	46,589,526	3,280,347	3,293,434
(주)길픽쳐스	6,199,310	2,162,040	14,419,917	847,942	847,942
Studio Dragon Investments, LLC	26,105,851	185,819	-	(59,511)	531,959
Studio Dragon Productions, LLC	649,996	13,560	-	(104,650)	(104,650)
Studio Dragon International, Inc.	32,952,570	1,821,514	37,234,729	4,060,349	4,060,349

(2) 전기

(단위: 천원)

기업명	자산	부채	매출	당기순손익	총포괄손익
(주)화앤담픽쳐스	36,265,445	10,945,612	23,354,601	1,747,638	1,747,638
(주)문화창고	35,585,257	27,690,766	31,143,991	1,118,619	1,118,619
(주)케이피제이	8,887,914	9,150,631	-	(472,957)	(472,957)
(주)지티스트	45,991,391	43,818,352	12,296,814	2,082,964	2,068,423
Studio Dragon Investments, LLC	23,766,789	18,494	-	(39,250)	(39,250)
Studio Dragon Productions, LLC	712,723	21,339	-	(356,258)	(356,258)
Studio Dragon International, Inc.	1,380,866	287,762	2,146	(853,290)	(853,290)

2. 유의적인 회계정책

다음은 연결재무제표 작성에 적용된 중요한 회계정책입니다. 이러한 정책은 별도의 언급이 없다면, 표시된 회계기간에 계속적으로 적용됩니다.

2.1 연결재무제표 작성 기준

연결실체는 주식회사 등의 외부 감사에 관한 법률 제5조 1항 1호에서 규정하고 있는 국제회계기준위원회의 국제회계기준을 채택하여 정한 회계처리기준인 한국채택국제회계기준에 따라 연결재무제표를 작성하였습니다.

2.2 회계정책의 변경

연결실체는 2022년 1월 1일부터 손실부담계약-계약이행원가 개정사항(기업회계기준서 제1037호 '충당부채, 우발부채, 우발자산')을 적용하였습니다. 이에 따라 손실부담계약 평가를 수행하기 위한 회계정책이 변경되었습니다. 연결실체는 계약이 손실부담계약인지를 평가할 때, 정책 변경 전에는 계약을 이행하는 데 드는 증분원가만 포함하였습니다. 변경된 정책에서는 계약이 손실부담계약인지를 평가할 때, 계약을 이행하는 데 드는 증분원가와 계약을 이행하는 데 직접 관련되는 그 밖의 원가 배분액을 포함하고 있습니다.

이 개정사항은 최초 적용일에 존재하는 계약에 전진적으로 적용합니다. 연결실체는 2022년 1월 1일에 존재하는 모든 계약들을 분석하여 변경된 회계정책을 적용 시 손실부담계약은 없다고 판단하였습니다. 즉, 회계정책 변경으로 2022년 1월 1일 자본금액에 영향을 미치지 않습니다.

2.3 외화환산

(1) 기능통화와 표시통화

연결실체 내 개별기업의 재무제표는 각 개별기업의 영업활동이 이루어지는 주된 경제환경의 통화인 기능통화로 작성되고 있습니다. 연결실체의 연결재무제표는 보고기업인 지배기업의 기능통화 및 표시통화인 원화로 작성하여 보고하고 있습니다.

(2) 외화거래와 보고기간말의 환산

외화거래는 거래일의 환율 또는 재측정되는 항목인 경우 평가일의 환율을 적용한 기능통화로 인식됩니다. 외화거래의 결제나 화폐성 외화 자산·부채의 환산에서 발생하는 외환차이는 당기손익으로 인식됩니다.

비화폐성 금융자산·부채로부터 발생한 손익을 기타포괄손익으로 인식하는 경우에는 그 손익에 포함된 환율변동효과도 기타포괄손익으로 인식하고, 당기손익으로 인식하는 경우에는 환율변동효과도 당기손익으로 인식하고 있습니다.

2.4 현금및현금성자산

연결실체는 보유 현금과 요구불예금과 같이 유동성이 매우 높고 확정된 금액의 현금으로 전환이 용이하며 가치변동의 위험이 경미한 금융자산 중 취득일로부터 만기가 3개월 이내인 금융자산을 현금및현금성자산으로 분류하고 있습니다.

2.5 비파생금융자산

(1) 인식 및 최초 측정

매출채권과 발행 채무증권은 발행되는 시점에 최초로 인식됩니다. 다른 금융상품과 금융부채는 연결실체가 금융상품의 계약당사자가 되는 때에만 인식됩니다.

유의적인 금융요소를 포함하지 않는 매출채권을 제외하고는, 최초 인식시점에 금융자산이나 금융부채를 공정가치로 측정하며, 당기손익-공정가치 측정 금융자산 또는 당기손익-공정가치 측정 금융부채가 아닌 경우에 해당 금융자산의 취득이나 해당 금융부채의 발행과 직접 관련되는 거래원가는 공정가치에 가감합니다. 유의적인 금융요소를 포함하지 않는 매출채권은 최초에 거래 가격으로 측정합니다.

(2) 분류 및 후속측정

최초 인식시점에 금융자산은 상각후원가, 기타포괄손익-공정가치 채무상품, 기타포괄손익-공정가치-지분상품 또는 당기손익-공정가치로 측정되도록 분류합니다.

금융자산은 연결실체가 금융자산을 관리하는 사업모형을 변경하지 않는 한 최초인식 후에 재분류되지 않으며, 이 경우 영향 받는 모든 금융자산은 사업모형의 변경 이후 첫 번째 보고기간의 첫 번째 날에 재분류됩니다.

금융자산이 다음 두 가지 조건을 모두 만족하고, 당기손익-공정가치 측정항목으로 지정되지 않은 경우에 상각후원가로 측정합니다.

- 계약상 현금흐름을 수취하기 위해 보유하는 것이 목적인 사업모형 하에서 보유합니다.
- 금융자산의 계약 조건에 따라 특정일에 원금과 원금잔액에 대한 이자지급만으로 구성되어 있는 현금흐름이 발생합니다.

채무상품이 다음 두 가지 조건을 충족하고 당기손익-공정가치 측정항목으로 지정되지 않은 경우에 기타포괄손익-공정가치로 측정합니다.

- 계약상 현금흐름의 수취와 금융자산의 매도 둘 다를 통해 목적을 이루는 사업모형 하에서 금융자산을 보유하고 있습니다.
- 금융자산의 계약 조건에 따라 특정일에 원리금지급만으로 구성되어 있는 현금흐름이 발생합니다.

단기매매를 위해 보유하는 것이 아닌 지분상품의 최초 인식 시에 연결실체는 투자자산의 공정가치의 후속적인 변동을 기타포괄손익으로 표시하도록 선택할 수 있습니다. 다만 한번 선택하면 이를 취소할 수 없습니다. 이러한 선택은 투자자산별로 이루어집니다.

상기에서 설명된 상각후원가나 기타포괄손익-공정가치로 측정되지 않는 모든 금융자산은 당기손익-공정가치로 측정됩니다. 이러한 금융자산은 모든 파생금융자산을 포함합니다. 최초 인식시점에 연결실체는 상각후원가나 기타포괄손익-당기손익으로 측정되는 금융자산을 당기손익-공정가치 측정항목으로 지정한다면 회계불일치를 제거하거나 유의적으로 줄이는 경우에는 해당 금융자산을 당기손익-공정가치 측정항목으로 지정할 수 있습니다. 다만 한번 지정하면 이를 취소할 수 없습니다.

금융자산: 계약상 현금흐름이 원금과 이자로만 이루어져 있는지에 대한 평가
원금은 금융자산의 최초 인식시점의 공정가치로 정의됩니다. 이자는 화폐의 시간가치에 대한 대가, 특정기간에 원금 잔액과 관련된 신용위험에 대한 대가, 그밖에 기본적인 대여위험과 원가에 대한 대가(예: 유동성위험과 운영원가)뿐만 아니라 이윤으로 구성됩니다.

계약상 현금흐름이 원금과 이자에 대한 지급만으로 이루어져 있는지를 평가할 때, 연결실체는 해당 상품의 계약조건을 고려합니다. 금융자산이 계약상 현금흐름의 시기나 금액을 변경시키는 계약조건을 포함하고 있다면, 그 계약 조건 때문에 해당 금융상품의 존속기간에 걸쳐 생길 수 있는 계약상 현금흐름이 원리금 지급만으로 구성되는지를 판단해야 합니다.

이를 평가할 때 연결실체는 다음을 고려합니다.

- 현금흐름의 금액이나 시기를 변경시키는 조건부 상황
- 변동이자율 특성을 포함하여 계약상 액면이자율을 조정하는 조항
- 중도상환특성과 만기연장특성
- 특정 자산으로부터 발생하는 현금흐름에 대한 연결실체의 청구권을 제한하는 계약 조건(예: 비소구특징)

중도상환금액이 실질적으로 미상환된 원금과 잔여원금에 대한 이자를 나타내고, 계약의 조기청산에 대한 합리적인 추가 보상을 포함하고 있다면, 조기상환특성은 특정일에 원금과 이자를 지급하는 조건과 일치합니다.

또한, 계약상 액면금액을 유의적으로 할인하거나 할증하여 취득한 금융자산에 대해서, 중도상환금액이 실질적으로 계약상 액면금액과 계약상 이자발생액(그러나 미지급된)을 나타내며(이 경우 계약의 조기 청산에 대한 합리적인 추가 보상이 포함될 수 있는), 중도상환특성이 금융자산의 최초 인식시점에 해당 특성의 공정가치가 경미한 경우에는 이러한 조건을 충족한다고 판단합니다.

금융자산: 후속측정과 손익

당기손익-공정가치 측정 금융자산	이러한 자산은 후속적으로 공정가치로 측정합니다. 이자와 배당수익을 포함한 순손익은 당기손익으로 인식합니다.
상각후원가 측정 금융자산	이러한 자산은 후속적으로 유효이자율법을 사용하여 상각후원가로 측정합니다. 상각후원가는 손상손실에 의해 감소됩니다. 이자수익, 외화환산손익 및 손상은 당기손익으로 인식합니다. 제거에 따르는 손익도 당기손익으로 인식합니다.
기타포괄손익-공정가치 측정 채무상품	이러한 자산은 후속적으로 공정가치로 측정합니다. 유효이자율법을 사용하여 계산된 이자수익, 외화환산손익과 손상은 당기손익으로 인식합니다. 다른 순손익은 기타포괄손익으로 인식합니다. 제거시에 기타포괄손익에 누적된 손익은 당기손익으로 재분류합니다.
기타포괄손익-공정가치 측정 지분상품	이러한 자산은 후속적으로 공정가치로 측정합니다. 배당은 배당금이 명확하게 투자원가의 회수를 나타내지 않는다면 당기손익으로 인식합니다. 다른 순손익은 기타포괄손익으로 인식하고 절대로 당기손익으로 재분류되지 않습니다.

(3) 제거

연결실체는 금융자산의 현금흐름에 대한 계약상 권리가 소멸한 경우, 금융자산의 현금흐름을 수취할 계약상 권리를 양도하고 이전된 금융자산의 소유에 따른 위험과 보상의 대부분을 실질적으로 이전한 경우, 또는 연결실체가 소유에 따른 위험과 보상의 대부분을 보유 또는 이전하지 아니하고 금융자산을 통제하고 있지 않은 경우에 금융자산을 제거합니다.

연결실체가 연결채무상태표에 인식된 자산을 이전하는 거래를 하였지만, 이전되는 자산의 소유에 따른 대부분의 위험과 보상을 보유하고 있는 경우에는 이전된 자산을 제거하지 않습니다.

(4) 상계

연결실체는 연결실체가 인식한 자산과 부채에 대해 법적으로 집행가능한 상계권리를 현재 갖고 있고, 차액으로 결제하거나, 자산을 실현하는 동시에 부채를 결제할 의도가 있는 경우에만 금융자산과 금융부채를 상계하고 연결채무상태표에 순액으로 표시합니다.

(5) 손상

연결실체는 다음 자산의 기대신용손실에 대해 손실충당금을 인식합니다.

- 상각후원가로 측정하는 금융자산
- 기타포괄손익-공정가치로 측정하는 채무상품
- 기업회계기준서 제1115호에서 정의된 계약자산

연결실체는 12개월 기대신용손실로 측정되는 다음의 금융자산을 제외하고는 전체기간 기대신용손실에 해당하는 금액으로 손실충당금을 측정합니다.

- 보고기간말에 신용이 위험이 낮다고 결정된 채무증권
- 최초 인식 이후 신용위험(즉, 금융자산의 기대존속기간동안에 걸쳐 발생할 채무불이행 위험)이 유의적으로 증가하지 않은 기타 채무증권과 은행예금

매출채권과 계약자산에 대한 손실충당금은 항상 전체기간 기대신용손실에 해당하는 금액으로 측정됩니다.

금융자산의 신용위험이 최초 인식 이후 유의적으로 증가했는지를 판단할 때와 기대신용손실을 추정할 때, 연결실체는 과도한 원가나 노력 없이 이용할 수 있고 합리적이고 뒷받침될 수 있는 정보를 고려합니다. 여기에는 미래지향적인 정보를 포함하여 연결실체의 과거 경험과 알려진 신용평가에 근거한 질적, 양적인 정보 및 분석이 포함됩니다.

연결실체는 다음과 같은 경우 금융자산에 채무불이행이 발생했다고 고려합니다.

- 채무자가 연결실체가 소구활동을 하지 않으면, 연결실체에게 신용의무를 완전하게 이행하지 않을 것 같은 경우

전체기간 기대신용손실은 금융상품의 기대존속기간에 발생할 수 있는 모든 채무불이행 사건에 따른 기대신용손실입니다.

12개월 기대신용손실은 보고기간 말 이후 12개월 이내(또는 금융상품의 기대존속기간이 12개월 보다 적은 경우 더 짧은 기간)에 발생 가능한 금융상품의 채무불이행 사건으로 인한 기대신용손실을 나타내는 전체기간 기대신용손실의 일부입니다.

기대신용손실을 측정할 때 고려하는 가장 긴 기간은 연결실체가 신용위험에 노출되는 최장계약기간입니다.

1) 기대신용손실의 측정

기대신용손실은 신용손실의 확률가중추정치입니다. 신용손실은 모든 현금부족액(즉, 계약에 따라 지급받기로 한 모든 계약상 현금흐름과 수취할 것으로 예상하는 모든 계약상 현금흐름의 차이)의 현재가치로 측정됩니다. 기대신용손실은 해당 금융자산의 유효이자율로 할인됩니다.

2) 신용이 손상된 금융자산

매 보고기간 말에 연결실체는 상각후원가로 측정되는 금융자산과 기타포괄손익-공정가치로 측정되는 채무증권의 신용이 손상되었는지 평가합니다. 금융자산의 추정미래현금흐름에 악영향을 미치는 하나 이상의 사건이 발생한 경우에 해당 금융자산은 신용이 손상된 것입니다.

금융자산의 신용이 손상된 증거는 다음과 같은 관측 가능한 정보를 포함합니다.

- 발행자나 차입자의 유의적인 재무적 어려움
- 채무불이행이나 연체와 같은 계약 위반
- 차입자의 재무적 어려움에 관련된 경제적이나 계약상 이유로 당초 차입조건의 불가피한 완화
- 차입자의 파산가능성이 높아지거나 그 밖의 재무구조조정 가능성이 높아짐
- 재무적 어려움으로 인해 해당 금융자산에 대한 활성시장 소멸

3) 연결재무상태표 상 신용손실충당금의 표시

상각후원가로 측정하는 금융자산에 대한 손실충당금은 해당 자산의 장부금액에서 차감합니다.

기타포괄손익-공정가치로 측정하는 채무상품에 대해서는 손실충당금은 당기손익에 포함하고 기타포괄손익에 인식합니다.

4) 제각

금융자산의 계약상 현금흐름 전체 또는 일부의 회수에 대한 합리적인 기대가 없는 경우 해당 자산을 제거합니다. 고객에 대해 회수에 대한 합리적인 기대가 있는지를 평가하여 제각의 시기와 금액을 개별적으로 평가합니다. 유사자산의 회수에 대한 과거 경험에 근거하여 장부금액을 제각합니다. 연결실체는 제각한 금액이 유의적으로 회수할 것이라는 기대를 갖고 있지 않습니다. 그러나 제각된 금융자산은 연결실체의 만기가 된 금액의 회수 절차에 따라 회수활동의 대상이 될수 있습니다.

2.6 파생상품

연결실체는 외국환 익스포저를 위험회피하기 위해 파생금융상품을 보유하고 있습니다. 내재 파생상품은 주계약이 금융자산이 아니고 특정 요건을 충족하는 경우에 별도로 회계 처리하고 주계약으로부터 분리합니다.

파생상품은 최초 인식 시에 공정가치로 측정합니다. 최초 인식 이후에 공정가치로 측정하고 그 변동은 일반적으로 손익으로 인식합니다.

2.7 비파생금융부채

연결실체는 계약상 내용의 실질과 금융부채의 정의에 따라 금융부채를 당기손익인식 금융부채와 기타금융부채로 분류하고 계약의 당사자가 되는 때에 연결재무상태표에 인식하고 있습니다.

(1) 당기손익인식금융부채

금융부채는 단기매매항목으로 분류되거나, 파생상품인 경우, 혹은 최초 인식시점에 당기손익인식항목으로 지정되는 경우에 당기손익인식항목으로 분류합니다.

당기손익인식금융부채는 최초 인식 후 공정가치로 측정하며, 공정가치의 변동은 당기손익으로 인식하고 있습니다. 한편, 최초 인식시점에 발행과 관련하여 발생한 거래비용은 발생 즉시 당기손익으로 인식하고 있습니다.

(2) 기타금융부채

당기손익인식금융부채로 분류되지 않은 비파생금융부채는 기타금융부채로 분류하고 있습니다. 기타금융부채는 최초 인식시 발행과 직접 관련되는 거래원가를 차감한 공정가치로 측정하고 있습니다. 후속적으로 기타금융부채는 유효이자율법을 적용하여 상각후원가로 측정되며, 이자비용은 유효이자율법을 적용하여 인식합니다.

(3) 금융부채의 제거

연결실체는 금융부채의 계약상 의무가 이행, 취소 또는 만료된 경우에만 금융부채를 제거합니다. 연결실체는 금융부채의 계약조건이 변경되어 현금흐름이 실질적으로 달라진 경우 기존 부채를 제거하고 새로운 계약에 근거하여 새로운 금융부채를 공정가치로 인식합니다.

금융부채의 제거 시에, 장부금액과 지급한 대가(양도한 비현금자산이나 부담한 부채를 포함)의 차액은 당기손익으로 인식합니다.

2.8 연결

연결실체는 기업회계기준서 제1110호 '연결재무제표'에 따라 연결재무제표를 작성하고 있습니다.

종속기업은 지배기업이 지배하고 있는 모든 기업입니다. 연결실체가 투자한 기업에 관여해서 변동이익에 노출되거나 변동이익에 대한 권리가 있고, 투자한 기업에 대해 자신의 힘으로 그러한 이익에 영향을 미칠 능력이 있는 경우, 해당 기업을 지배한다고 판단합니다. 종속기업은 연결실체가 지배하게 되는 시점부터 연결재무제표에 포함되며, 지배력을 상실하는 시점부터 연결재무제표에서 제외됩니다.

연결실체의 사업결합은 취득법으로 회계처리 됩니다. 이전대가는 취득일의 공정가치로 측정하고, 사업결합으로 취득한 식별가능한 자산·부채 및 우발부채는 취득일의 공정가치로 최초 측정하고 있습니다. 연결실체는 청산 시 순자산의 비례적 몫을 제공하는 비지배지분을 사업결합 건별로 판단하여 피취득자의 순자산 중 비례적 지분 또는 공정가치로 측정합니다. 그밖의 비지배지분은 다른 기준서의 요구사항이 없다면 공정가치로 측정합니다. 취득관련 원가는 발생 시 당기비용으로 인식됩니다.

영업권은 이전대가, 피취득자에 대한 비지배지분의 금액과 취득자가 이전에 보유하고 있던 피취득자에 대한 지분의 취득일의 공정가치 합계액이 취득한 식별가능한 순자산을 초과하는 금액으로 인식됩니다. 이전대가 등이 취득한 종속기업 순자산의 공정가액보다 작다면, 그 차액은 당기손익으로 인식됩니다.

연결실체 내의 기업간에 발생하는 거래로 인한 채권, 채무의 잔액, 수익과 비용 및 미실현이익 등은 제거됩니다. 또한 종속기업의 회계정책은 연결실체에서 채택한 회계정책을 일관성 있게 적용하기 위해 차이가 나는 경우 수정됩니다.

2.9 납입자본

보통주는 자본으로 분류하며 자본거래에 직접 관련되어 발생하는 증분원가는 세금효과를 반영한 순액으로 자본에서 차감하고 있습니다.

연결실체가 자기지분상품을 재취득하는 경우에 이러한 지분상품은 자기주식의 과목으로 자본에서 직접 차감하고 있습니다. 자기지분상품을 매입 또는 매도하거나 발행 또는 소각하는 경우의 손익은 당기손익으로 인식하지 아니합니다.

2.10 유형자산

유형자산은 원가에서 감가상각누계액과 손상차손누계액을 차감하여 표시됩니다. 역사적 원가는 자산의 취득에 직접적으로 관련된 지출을 포함합니다. 유형자산은 취득 원가에서 잔존가치를 제외하고, 다음의 추정 내용연수에 걸쳐 정액법으로 상각됩니다.

과 목	추정 내용연수
건물	40년
임차시설물, 공구기구비품, 차량운반구	5년
방송기계기구	5년, 8년

유형자산의 감가상각방법과 잔존가치 및 경제적 내용연수는 매 회계연도 말에 재검토되고 필요한 경우 추정의 변경으로 조정됩니다.

2.11 무형자산

영업권을 제외한 무형자산은 역사적 원가로 최초 인식되고, 원가에서 상각누계액과 손상차손누계액을 차감한 금액으로 표시됩니다. 상표권과 회원권은 이용 가능 기간에 대하여 예측가능한 제한이 없으므로 내용연수가 한정되지 않아 상각되지 않으며, 드라마제작과 관련된 판권은 자산의 경제적 효익이 소비될 것으로 예상되는 형태를 반영하여 추정 내용연수 동안 상각됩니다. 판권을 제외한 한정된 내용연수를 가지는 무형자산은 다음의 추정 내용연수 동안 정액법으로 상각됩니다.

과 목	추정 내용연수
소프트웨어	5년
기타무형자산	4년 ~ 14년

2.12 비금융자산의 손상

고객과의 계약에서 생기는 수익에 따라 인식하는 계약자산과 계약을 체결하거나 이행하기 위해 든 원가에서 생기는 자산, 종업원급여에서 발생한 자산, 채고자산, 이연법인세자산 및 매각예정으로 분류되는 비유동자산을 제외한 모든 비금융자산에 대해서는 매 보고기간말마다 자산손상을 시사하는 징후가 있는지를 검토하며, 만약 그러한 징후가 있다면 당해 자산의 회수가능액을 추정하고 있습니다. 단, 사업결합으로 취득한 영업권 및 내용연수가 비한정인 무형자산, 아직 사용할 수 없는 무형자산에 대해서는 자산손상을 시사하는 징후와 관계없이 매년 회수가능액과 장부금액을 비교하여 손상검사를 하고 있습니다.

회수가능액은 개별 자산별로, 또는 개별 자산의 회수가능액을 추정할 수 없다면 그 자산이 속하는 현금창출단위별로 회수가능액을 추정하고 있습니다. 회수가능액은 사용가치와 순공정가치 중 큰 금액으로 결정하고 있습니다. 사용가치는 자산이나 현금창출단위에서 창출될 것으로 기대되는 미래현금흐름을 화폐의 시간가치 및 미래현금흐름을 추정할 때 조정되지 아니한 자산의 특유위험에 대한 현행 시장의 평가를 반영한 적절한 할인율로 할인하여 추정합니다.

자산이나 현금창출단위의 회수가능액이 장부금액에 미달하는 경우 자산의 장부금액을 감소시키며 즉시 당기손익으로 인식하고 있습니다.

매 보고기간말에 비금융자산에 대해 과거기간에 인식한 손상차손이 더 이상 존재하지 않거나 감소된 것을 시사하는 징후가 있는지를 검토하고 직전 손상차손의 인식시점 이후 회수가능액을 결정하는 데 사용된 추정치에 변화가 있는 경우에만 환입합니다. 손상차손환입으로 증가된 장부금액은 과거에 손상차손을 인식하기 전 장부금액의 감가상각 또는 상각 후 잔액을 초과할 수 없습니다.

영업권이나 내용연수가 비한정인 무형자산에 대하여는 매년 손상검사를 수행하고, 이연법인세자산을 제외한 모든 비금융자산에 대하여는 자산손상을 시사하는 징후가 있을 때 손상검사를 수행하고 있습니다. 손상차손은 회수가능액(사용가치 또는 처분부대원가를 차감한 공정가치 중 높은 금액)을 초과하는 장부금액만큼 인식되고 영업권 이외의 비금융자산에 대한 손상차손은 매 보고기간말에 환입가능성이 검토됩니다

2.13 충당부채

충당부채는 과거사건의 결과로 존재하는 현재의무(법적의무 또는 의제의무)로서, 당해 의무를 이행하기 위하여 경제적효익을 갖는 자원이 유출될 가능성이 높으며 그 의무의 이행에 소요되는 금액을 신뢰성 있게 추정할 수 있는 경우에 인식하고 있습니다

충당부채로 인식하는 금액은 관련된 사건과 상황에 대한 불가피한 위험과 불확실성을 고려하여 현재의무를 보고기간말에 이행하기 위하여 소요되는 지출에 대한 최선의 추정치입니다. 화폐의 시간가치 효과가 중요한 경우 충당부채는 의무를 이행하기 위하여 예상되는 지출액의 현재가치로 평가하고 있습니다.

2.14 당기법인세 및 이연법인세

법인세비용은 당기법인세와 이연법인세로 구성됩니다. 법인세는 기타포괄손익이나 자본에 직접 인식된 항목과 관련된 금액은 해당 항목에서 직접 인식하며, 이를 제외하고는 당기손익으로 인식됩니다.

법인세와 관련된 이자와 벌금은 법인세에 해당하는지 판단하고 법인세에 해당한다면 기업회계기준서 제1012호 '법인세'를 적용하고 법인세에 해당하지 않는다면 기업회계기준서 제1037호 '충당부채, 우발부채, 우발자산'을 적용하고 있습니다.

(1) 당기법인세

당기법인세는 당기의 과세소득을 기초로 산정하고 있습니다. 과세소득은 연결포괄손익계산서상의 법인세비용차감전순이익에서 다른 과세기간에 가산되거나 차감될 손익 및 비과세항목이나 손금불인정항목을 제외하므로 연결포괄손익계산서상 손익과 차이가 있습니다. 연결실체의 당기법인세와 관련된 미지급법인세는 제정되었거나 실질적으로 제정된 세율을 사용하여 계산하고 있습니다.

당기법인세자산과 당기법인세부채는 다음의 조건을 모두 충족하는 경우에만 상계를 합니다.

- 인식된 금액에 대한 법적으로 집행가능한 상계권리를 가지고 있음
- 순액으로 결제하거나, 자산을 실현하는 동시에 부채를 결제할 의도가 있음

(2) 이연법인세

이연법인세자산과 이연법인세부채를 측정할 때에는 보고기간말에 연결실체가 관련 자산과 부채의 장부금액을 회수하거나 결제할 것으로 예상되는 방식에 따른 세효과를 반영하고 있습니다. 종속기업 투자지분에 관한 가산할 일시적차이에 대해서는 연결실체가 일시적차이의 소멸시점을 통제할 수 있으며, 예측가능한 미래에 일시적차이가 소멸하지 않을 가능성이 높은 경우를 제외하고는 모두 이연법인세부채를 인식하고 있습니다. 또한, 차감할 일시적차이로 인하여 발생하는 이연법인세자산은 일시적차이가 예측가능한 미래에 소멸할 가능성이 높고, 일시적차이가 사용될 수 있는 기간에 과세소득이 발생할 가능성이 높은 경우에 인식하고 있습니다.

미사용 세무상결손금과 세액공제, 차감할 일시적 차이가 사용될 수 있는 미래 과세소득의 발생가능성이 높은 경우 그 범위 안에서 이월된 미사용 세무상결손금과 세액공제, 차감할 일시적차이에 대하여 이연법인세자산을 인식합니다. 미래 과세소득은 관련 가산할 일시적차이의 소멸에 의해 결정됩니다. 가산할 일시적차이가 이연법인세자산을 완전히 인식하기에 충분하지 않다면, 현재 일시적차이들의 소멸과 연결실체 내의 종속회사들의 사업계획을 미래 과세소득에 고려합니다.

이연법인세자산의 장부금액은 매 보고기간말에 검토하고, 이연법인세자산으로 인한 혜택이 사용되기에 충분한 과세소득이 발생할 가능성이 더 이상 높지 않은 경우 이연법인세자산의 장부금액을 감소시키고 있습니다.

이연법인세자산과 부채는 보고기간말 제정되었거나 실질적으로 제정된 세법에 근거하여 당해 자산이 실현되거나 부채가 지급될 보고기간에 적용될 것으로 기대되는 세율을 사용하여 측정하고 있습니다. 이연법인세자산과 이연법인세부채를 측정할 때 보고기간말 현재 연결실체가 관련 자산과 부채의 장부금액을 회수하거나 결제할 것으로 예상되는 방식에 따라 법인세효과를 반영하고 있습니다.

이연법인세자산과 부채는 동일 과세당국이 부과하는 법인세이고, 연결실체가 인식된 금액을 상계할 수 있는 법적 권한을 가지고 있으며 당기 법인세부채와 자산을 순액으로 결제할 의도가 있는 경우에만 상계하고 있습니다. 배당금 지급에 따라 추가적으로 발생하는 법인세비용이 있다면 배당금 지급과 관련한 부채가 인식되는 시점에 인식하고 있습니다.

2.15 종업원급여

(1) 단기종업원급여

종업원이 관련 근무용역을 제공한 보고기간말부터 12개월 이내에 결제될 단기종업원급여는 근무용역과 교환하여 지급이 예상되는 금액을 근무용역이 제공된 때에 당기손익으로 인식하고 있습니다. 단기종업원급여는 할인하지 않은 금액으로 측정하고 있습니다.

(2) 퇴직급여

연결실체의 퇴직연금제도는 확정기여제도와 확정급여제도로 구분됩니다.

확정기여제도는 연결실체가 고정된 금액의 기여금을 별도 기금에 지급하는 퇴직연금 제도이며, 기여금은 종업원이 근무 용역을 제공했을 때 비용으로 인식됩니다.

확정급여제도는 확정기여제도를 제외한 모든 퇴직연금제도입니다. 일반적으로 확정 급여제도는 연령, 근속연수나 급여수준 등의 요소에 의하여 종업원이 퇴직할 때 지급 받을 퇴직연금급여의 금액이 확정됩니다. 확정급여제도와 관련하여 연결재무상태표에 계상된 부채는 보고기간말 현재 확정급여채무의 현재가치에서 사외적립자산의 공정가치를 차감한 금액입니다. 확정급여채무는 매년 독립된 보험계리인에 의해 예측 단위적립방식에 따라 산정되며, 확정급여채무의 현재가치는 그 지급시점과 만기가 유사한 우량회사채의 이자율로 기대미래현금유출액을 할인하여 산정됩니다. 한편, 순확정급여부채와 관련한 재측정요소는 기타포괄손익으로 인식됩니다.

제도개정, 축소 또는 정산이 발생하는 경우, 과거근무원가 또는 정산으로 인한 손익은 당기손익으로 인식됩니다.

(3) 기타장기종업원급여

종업원이 관련 근무용역을 제공한 보고기간말부터 12개월 이내에 지급되지 않을 기타장기종업원급여는 당기와 과거기간에 제공한 근무용역의 대가로 획득한 미래의 급여액을 현재가치로 할인하고 있습니다. 재측정에 따른 변동은 발생한 기간에 당기손익으로 인식하고 있습니다.

(4) 주식기준보상

종업원에게 부여한 주식결제형 주식기준보상은 부여일에 지분상품의 공정가치로 측정되며, 가득기간에 걸쳐 종업원 급여비용으로 인식됩니다. 가득될 것으로 예상되는 지분상품의 수량은 매 보고기간말에 비시장성과조건을 고려하여 재측정되며, 당초 추정치로부터의 변동액은 당기손익과 자본으로 인식됩니다. 주식선택권의 행사시점에 신주를 발행할 때 직접적으로 관련되는 거래비용을 제외한 순유입액은 자본금(명목가액)과 주식발행초과금으로 인식됩니다.

2.16 고객과의 계약에서 생기는 수익

연결실체는 기업회계기준서 제1115호 '고객과의 계약에서 생기는 수익'의 적용범위에 포함되는 고객과의 모든 계약에 5단계 수익인식모형(① 계약 식별 → ② 수행의무 식별 → ③ 거래가격 산정 → ④ 거래가격을 수행의무에 배분 → ⑤ 수행의무 이행 시 수익 인식)을 적용하여 수익을 인식합니다.

(1) 드라마 콘텐츠 제작 및 라이선스 판매

연결실체는 드라마 콘텐츠를 기획 및 제작하여 판매하는 사업을 영위하고 있으며, 고객에게 약속한 재화나 용역을 이전하여 수행의무를 이행할 때 수익을 인식합니다. 연결실체는 제작한 드라마 콘텐츠를 사용할 권리를 고객에게 제공하며, 동 계약은 라이선스를 제공한 시점에 존재하는 지적재산을 사용할 권리에 해당되므로 고객이 라이선스의 사용을 지시할 수 있고 사용하여 효익을 얻을 수 있는 시점에 일시 또는 후속적 판매기준으로 수익을 인식합니다.

연결실체는 드라마 콘텐츠 제작을 위탁받아 제작하는 사업을 영위하고 있습니다. 연결실체의 수행의무는 고객사에게 방영할 수 있는 상태의 콘텐츠를 제작하여 제공하는 것입니다. 연결실체가 수행하여 만들어지는 대로 고객이 통제하고 있는 자산의 가치를 높임이므로 기간에 걸쳐 수익을 인식하며, 진행률은 산출법으로 추정합니다. 진행률은 계약에서 약속한 드라마 콘텐츠 산출물 중 고객에게 통제가 이전된 드라마 콘텐츠 산출물에 따라 산정합니다.

(2) 매니지먼트 사업

연결실체는 매니지먼트 사업을 영위하고 있으며, 고객에게 소속 아티스트가 광고 및 방송 등으로 용역을 제공하고 있습니다. 연결실체는 고객에게 약속한 용역을 제공하는 계약기간에 걸쳐 수익을 인식합니다.

2.17 금융수익과 비용

금융수익은 이자수익, 외화거래로 인한 외환차익 및 화폐성항목에 대한 외화환산이익, 당기손익-공정가치로 측정하는 금융자산에 대한 이익 등을 포함하고 있습니다. 이자수익은 기간의 경과에 따라 유효이자율법을 적용하여 당기손익으로 인식하고 있습니다.

금융비용은 상각후원가 측정 금융부채에 대한 이자비용, 외화거래로 인한 외환차손 및 화폐성항목에 대한 외화환산손실, 당기손익-공정가치로 측정하는 금융자산에 대한 손실 등을 포함하고 있습니다. 상각후원가 측정 금융부채에 대한 이자비용은 유효이자율법을 적용하여 기간의 경과에 따라 당기손익으로 인식하고 있습니다.

2.18 리스

리스요소를 포함하는 계약의 개시일이나 변경유효일에 연결실체는 계약대가를 상대적 개별 가격에 기초하여 각 리스요소에 배분합니다. 다만, 연결실체는 부동산 리스에 대하여 비리스요소를 분리하지 않는 실무적 간편법을 적용하여 리스요소와 관련된 비리스요소를 하나의 리스요소로 회계처리합니다.

연결실체는 리스개시일에 사용권자산과 리스부채를 인식합니다. 사용권자산은 최초에 원가로 측정하며, 해당 원가는 리스부채의 최초 측정금액, 리스개시일이나 그 전에 지급한 리스료(받은 리스 인센티브 차감), 리스개설직접원가, 기초자산을 해체 및 제거하거나 기초자산이나 기초자산이 위치한 부지를 복구할 때 리스이용자가 부담하는 원가의 추정치로 구성됩니다.

사용권자산은 후속적으로 리스개시일부터 리스기간 종료일까지 정액법으로 감가상각합니다. 다만, 리스기간 종료일에 사용권자산의 소유권이 이전되거나 사용권자산의 원가에 매수선택권의 행사가격이 반영된 경우에는 유형자산의 감가상각과 동일한 방식에 기초하여 기초자산의 내용연수 종료일까지 사용권자산을 감가상각합니다. 또한 사용권자산은 손상차손으로 인하여 감소하거나 리스부채의 재측정으로 인하여 조정될 수 있습니다.

리스부채는 리스개시일 현재 지급되지 않은 리스료의 현재가치로 최초 측정합니다. 리스료는 리스의 내재이자율로 할인하되, 내재이자율을 쉽게 산정할 수 없는 경우에는 연결실체의 증분차입이자율로 할인합니다. 일반적으로 연결실체는 증분차입이자율을 할인율로 사용합니다.

연결실체는 다양한 외부 재무 정보에서 얻은 이자율에서 리스의 조건과 리스 자산의 특성을 반영하기 위한 조정을 하고 증분차입이자율을 산정합니다.

리스부채 측정에 포함되는 리스료는 다음 항목으로 구성됩니다.

- 고정 리스료(실질적인 고정리스료 포함)
- 지수나 요율(이율)에 따라 달라지는 변동리스료. 최초에는 리스개시일의 지수나 요율(이율)을 사용하여 측정함
- 잔존가치보증에 따라 지급할 것으로 예상되는 금액
- 매수선택권을 행사할 것이 상당히 확실한 경우 매수선택권의 행사가격, 연장선택권을 행사할 것이 상당히 확실한 경우 연장기간의 리스료, 리스기간이 종료선택권 행사를 반영하는 경우에 리스를 종료하기 위하여 부담하는 금액

리스부채는 유효이자율법에 따라 상각합니다. 리스부채는 지수나 요율(이율)의 변동으로 미래 리스료가 변동되거나 잔존가치 보증에 따라 지급할 것으로 예상되는 금액이 변동되거나 매수, 연장, 종료 선택권을 행사할지에 대한 평가가 변동되거나 실질적인 고정리스료가 수정되는 경우에 재측정됩니다.

리스부채를 재측정할 때 관련되는 사용권자산을 조정하고, 사용권자산의 장부금액이 영(0)으로 줄어드는 경우에는 재측정 금액을 당기손익으로 인식합니다.

연결실체는 연결재무상태표에서 투자부동산의 정의를 충족하지 않는 사용권자산을 '사용권자산' 으로 표시하고 리스부채는 '기타의금융부채'로 표시하였습니다.

연결실체는 카메라 장비를 포함하여 리스기간이 12개월 이내인 단기리스와 소액 기초자산 리스에 대하여 사용권자산과 리스부채를 인식하지 않는 실무적 간편법을 선택하였습니다. 연결실체는 이러한 리스에 관련된 리스료를 리스기간에 걸쳐 정액법에 따라 비용으로 인식합니다.

2.19 주당손익

연결실체는 보통주 기본주당손익과 희석주당손익을 계속영업손익과 당기순손익에 대하여 계산하고 연결포괄손익계산서에 표시하고 있습니다. 기본주당손익은 보통주에 귀속되는 당기순손익을 보고기간 동안에 유통된 보통주식수를 가중평균한 주식수로 나누어 계산하고 있습니다. 희석주당손익은 희석화 효과가 있는 잠재적 보통주의 영향을 고려하여 보통주에 귀속되는 당기순손익 및 가중평균유통보통주식수를 조정하여 계산하고 있습니다.

2.20 영업부문

영업부문별 정보는 최고영업의사결정자에게 내부적으로 보고되는 방식에 기초하여 공시됩니다(주석5 참조). 최고영업의사결정자는 영업부문에 배부될 자원과 영업부문의 성과를 평가하는데 책임이 있으며, 연결실체는 전략적 의사결정을 수행하는 대표이사를 최고이사결정자로 보고 있습니다.

2.21 차입원가자본화

적격자산의 취득, 건설 또는 제조와 직접 관련된 차입원가는 당해 자산 원가의 일부로 자본화하고 있으며, 기타차입원가는 발생기간에 비용으로 인식하고 있습니다. 적격자산이란 의도된 용도로 사용하거나 판매가능한 상태가 될 때까지 상당한 기간을 필요로 하는 자산을 말하며, 금융자산과 단기간 내에 제조되거나 다른 방법으로 생산되는 재고자산은 적격자산에 해당되지 아니하며, 취득시점에 의도된 용도로 사용할 수 있거나 판매가능한 상태에 있는 자산인 경우에도 적격자산에 해당되지 아니합니다.

적격자산을 취득하기 위한 목적으로 특정하여 차입한 자금에 한하여, 보고기간 동안 그 차입금으로부터 실제 발생한 차입원가에서 당해 차입금의 일시적 운용에서 생긴 투자수익을 차감한 금액을 자본화가능차입원가로 결정하며, 일반적인 목적으로 자금을 차입하고 이를 적격자산의 취득을 위해 사용하는 경우에 한하여 당해 자산 관련 지출액에 자본화이자율을 적용하는 방식으로 자본화가능차입원가를 결정하고 있습니다. 자본화이자율은 보고기간동안 차입한 자금(적격자산을 취득하기 위해 특정 목적으로 차입한 자금 제외)으로부터 발생된 차입원가를 가중평균하여 산정하고 있습니다. 보고기간 동안 자본화한 차입원가는 당해 기간 동안 실제 발생한 차입원가를 초과할 수 없습니다.

2.22 관계기업

관계기업은 연결실체가 유의적 영향력을 보유하는 기업이며, 관계기업 투자는 최초에 취득원가로 인식하며 이후 지분법을 적용합니다. 연결실체와 관계기업 간의 거래에서 발생한 미실현이익은 연결실체의 관계기업에 대한 지분에 해당하는 부분만큼 제거됩니다. 관계기업의 손실 중 연결실체의 지분이 관계기업에 대한 투자지분(순투자의 일부를 구성하는 장기투자지분 포함)과 같거나 초과하는 경우에는 지분법 적용을 중지합니다. 단, 연결실체의 지분이 영(0)으로 감소된 이후 추가 손실분에 대하여 연결실체에 법적-의제의무가 있거나, 관계기업을 대신하여 지급하여야 하는 경우, 그 금액까지만 손실과 부채로 인식합니다.

또한 관계기업 투자에 대한 객관적인 손상의 징후가 있는 경우 관계기업 투자의 회수 가능액과 장부금액과의 차이는 손상차손으로 인식됩니다. 연결실체는 지분법을 적용하기 위하여 관계기업의 재무제표를 이용할 때, 유사한 상황에서 발생한 동일한 거래나 사건에 대하여 연결실체가 적용하는 회계정책과 동일한 회계정책이 적용되었는지 검토하여 필요한 경우 관계기업의 재무제표를 조정합니다.

2.23 미적용 제·개정 기준서 및 해석서

제정·공표되었으나 2022년 1월 1일 이후 시작하는 회계연도에 시행일이 도래하지 아니한 주요 제·개정 기준서 및 해석서는 다음과 같습니다. 연결실체는 재무제표 작성 시 다음의 제·개정 기준서 및 해석서를 조기적용하지 아니하였습니다.

다음의 제·개정 기준서는 연결실체에 중요한 영향을 미치지 않을 것으로 판단됩니다.

- 단일거래에서 생기는 자산과 부채 관련 이연법인세(기업회계기준서 제 1012호 '법인세')
- 부채의 유동·비유동 분류(기업회계기준서 제1001호 '재무제표 표시')
- 기업회계기준서 제1117호 '보험계약' 및 그 개정안
- 회계정책의 공시(기업회계기준서 제1001호 '재무제표 표시')
- 회계추정의 정의(기업회계기준서 제1008호 '회계정책, 회계추정의 변경 및 오류')

2.24 연결채무제표 승인

연결실체의 연결채무제표는 2023년 2월 9일자로 이사회에서 승인되었으며, 2023년 3월 28일자 정기주주총회에서 최종 승인될 예정입니다.

3. 중요한 회계추정과 판단

한국채택국제회계기준에서는 연결채무제표를 작성함에 있어서 회계정책의 적용이나, 보고기간말 현재 자산, 부채 및 수익, 비용의 보고금액에 영향을 미치는 사항에 대하여 경영진의 최선의 판단을 기준으로 한 추정치와 가정의 사용을 요구하고 있습니다. 보고기간말 현재 경영진의 최선의 판단을 기준으로 한 추정치와 가정이 실제 환경과 다를 경우 이러한 추정치와 실제 결과는 다를 수 있습니다.

추정치와 추정에 대한 기본 가정은 지속적으로 검토되고 있으며, 회계추정의 변경은 추정이 변경된 기간과 미래 영향을 받을 기간 동안 인식되고 있습니다.

(1) 공정가치 측정

연결실체의 회계정책과 공시사항은 다수의 금융 및 비금융자산과 부채에 대해 공정가치 측정이 요구되고 있습니다. 연결실체는 공정가치평가 정책과 절차를 수립하고 있습니다.

공정가치측정에서 중개인 가격이나 평가기관과 같은 제3자 정보를 사용하는 경우, 평가부서에서 제3자로부터 입수한 정보에 근거한 평가가 공정가치 서열체계 내 수준별 분류를 포함하고 있으며 해당 기준서의 요구사항을 충족한다고 결론을 내릴 수 있는지 여부를 판단하고 있습니다.

자산이나 부채의 공정가치를 측정하는 경우, 연결실체는 최대한 시장에서 관측가능한 투입변수를 사용하고 있습니다. 공정가치는 다음과 같이 가치평가기법에 사용된 투입변수에 기초하여 공정가치 서열체계 내에서 분류됩니다.

- 수준 1: 측정일에 동일한 자산이나 부채에 대한 접근 가능한 활성시장의 조정되지 않은 공시가격
- 수준 2: 수준 1의 공시가격 이외에 자산이나 부채에 대해 직접적으로 또는 간접적으로 관측가능한 투입변수
- 수준 3: 자산이나 부채에 대한 관측가능하지 않은 투입변수

자산이나 부채의 공정가치를 측정하기 위해 사용되는 여러 투입변수가 공정가치 서열체계 내에서 다른 수준으로 분류되는 경우, 연결실체는 측정치 전체에 유의적인 공정가치 서열체계에서 가장 낮은 수준의 투입변수와 동일한 수준으로 공정가치 측정치 전체를 분류하고 있으며, 변동이 발생한 보고기간 말에 공정가치 서열체계의 수준 간 이동을 인식하고 있습니다.

공정가치 측정 시 사용된 가정의 자세한 정보는 아래 주석에 포함되어 있습니다.

- 주석 7: 범주별 금융상품
- 주석 21: 주식기준보상

(2) 가정과 추정의 불확실성

다음 보고기간 이내에 중요한 조정이 발생할 수 있는 유의한 위험이 있는 가정과 추정의 불확실성에 대한 정보는 다음의 주석에 포함되어 있습니다.

- 주석 8: 금융자산의 신용건전성
- 주석 14: 무형자산
- 주석 19: 확정급여채무
- 주석 27: 이연법인세자산

(3) 경영진의 판단

연결재무제표에 인식된 금액에 유의한 영향을 미치는 회계정책의 적용과 관련된 주요한 경영진의 판단에 대한 정보는 다음의 주석에 포함되어 있습니다.

- 주석 13: 리스기간

4. 재무위험관리

4.1 재무위험관리요소

연결실체는 여러 활동으로 인하여 시장위험(환위험, 공정가치이자율위험, 현금흐름 이자율위험 및 가격위험), 신용위험 및 유동성위험과 같은 다양한 재무위험에 노출되어 있습니다. 연결실체의 전반적인 위험관리정책은 금융시장의 변동성에 초점을 맞추고 있으며 재무성과에 미치는 부정적 영향을 최소화하는데 중점을 두고 있습니다.

위험관리는 이사회에서 승인한 정책에 따라 이루어지고 있습니다. 이사회는 전반적인 위험관리에 대한 문서화된 정책, 외환위험, 이자율 위험, 신용 위험, 파생금융상품과 비파생금융상품의 이용 및 유동성을 초과하는 투자와 같은 특정 분야에 관한 문서화된 정책을 검토하고 승인합니다.

4.1.1 시장위험

(1) 외환위험

연결실체는 국제적으로 영업활동을 영위하고 있기 때문에 외환위험, 특히 주로 미국 달러화 및 일본 엔화와 관련된 환율 변동 위험에 노출되어 있습니다. 외환위험은 인식된 자산과 부채와 관련하여 발생하고 있습니다.

보고기간말 현재 다른 모든 변수가 일정하고 각 외화에 대한 원화의 환율 10% 변동 시 연결실체의 세후 이익 및 자본에 미치는 영향은 다음과 같습니다.

(단위: 천원)

구 분		세후 이익에 대한 영향		자본에 대한 영향	
		당기	전기	당기	전기
미국 달러/원	상승시	14,155,934	5,967,803	14,155,934	5,967,803
	하락시	(14,155,934)	(5,967,803)	(14,155,934)	(5,967,803)
일본 엔화/원	상승시	31,108	53,878	31,108	53,878
	하락시	(31,108)	(53,878)	(31,108)	(53,878)
유로화/원	상승시	9,485	55,305	9,485	55,305
	하락시	(9,485)	(55,305)	(9,485)	(55,305)

(2) 이자율위험

이자율위험은 미래의 시장 이자율 변동에 따라 예금 또는 차입금 등에서 발생하는 이자수익 및 이자비용이 변동될 위험을 뜻하며, 이는 주로 변동금리부 조건의 예금과 차입금에서 발생하고 있습니다. 연결실체의 이자율 위험관리의 목표는 이자율 변동으로 인한 불확실성과 순이자비용의 최소화를 추구함으로써 기업의 가치를 극대화하는데 있습니다.

보고기간 말 현재 다른 모든 변수가 일정하고 이자율의 1% 변동 시 연결실체의 세후 이익 및 자본에 미치는 영향은 아래 표와 같습니다.

(단위: 천원)

구 분	세후 이익에 대한 영향	자본에 대한 영향
상승시	(1,000,000)	(1,000,000)
하락시	1,000,000	1,000,000

4.1.2 신용위험

신용위험이란 고객이나 거래상대방이 금융상품에 대한 계약상의 의무를 이행하지 않아 연결실체가 재무손실을 입을 위험을 의미합니다. 주로 거래처에 대한 매출채권에서 발생합니다.

연결실체의 신용위험에 대한 노출은 주로 각 고객별 특성의 영향을 받습니다. 이러한 신용위험을 관리하기 위하여 연결실체의 경영진은 신용도가 일정 수준 이상인 거래처와 거래하고 있으며, 금융자산의 신용보강을 위한 정책과 절차를 마련하여 운영하고 있습니다. 연결실체는 회수가 지연되는 금융자산에 대하여는 분기 단위로 회수지연 현황 및 회수 대책을 보고하고 있으며 지연사유에 따라 적절한 조치를 취하고 있습니다.

보고기간말 현재 신용위험에 대한 최대 노출 정도는 다음과 같습니다.

(단위: 천원)

구 분	당기말	전기말
현금및현금성자산	123,683,665	64,613,454
당기손익-공정가치 측정 금융자산	9,491,714	11,324,381
매출채권	141,741,124	123,629,713
기타의유동금융자산	4,888,408	3,303,212
장기매출채권	31,680,370	13,671,528
기타의비유동금융자산	1,686,188	2,380,056
금융보증계약(*)	2,400,000	2,400,000
합 계	315,571,469	221,322,344

(*) 연결실체는 종업원에게 지급보증을 제공하고 있습니다.

4.1.3 유동성위험

유동성위험이란 연결실체가 금융부채와 관련된 의무를 충족하는 데 어려움을 겪게 될 위험을 의미합니다. 연결실체의 유동성 관리방법은 재무적으로 어려운 상황에서도 받아들일 수 없는 손실이 발생하거나, 연결실체의 평판에 손상을 입힐 위험 없이, 만기일에 부채를 상환할 수 있는 충분한 유동성을 유지하도록 하는 것입니다.

연결실체는 미사용 차입금 한도를 적정 수준으로 유지하고, 영업 자금 수요를 충족시키기 위해 차입금 한도나 약정을 위반하는 일이 없도록 유동성에 대한 예측을 항상 모니터링하고 있습니다. 유동성을 예측하는데 있어 연결실체의 자금조달 계획, 약정 준수, 연결실체 내부의 목표재무비율 및 통화에 대한 제한과 같은 외부 법규나 법률 요구사항도 고려하고 있습니다.

보고기간말 현재 연결실체의 유동성위험 분석 내역은 다음과 같습니다.

(단위: 천원)

당기말	3개월 미만	3개월~1년 이하	1년~2년 이하	2년 초과	합 계
매입채무	16,186,104	-	-	-	16,186,104
미지급금	68,424,315	-	-	-	68,424,315
단기차입금	-	170,412,663	-	-	170,412,663
유동성리스부채	468,139	1,209,727	-	-	1,677,866
장기리스부채	-	-	1,339,775	3,734,388	5,074,163
장기미지급금	-	-	4,481,213	852,793	5,334,006
금융보증계약	2,400,000	-	-	-	2,400,000
파생상품부채	1,744,810	-	-	-	1,744,810
합 계	89,223,368	171,622,390	5,820,988	4,587,181	271,253,927

(단위: 천원)

전기말	3개월 미만	3개월~1년 이하	1년~2년 이하	2년 초과	합 계
매입채무	16,963,677	-	-	-	16,963,677
미지급금	57,811,860	-	-	-	57,811,860
유동성리스부채	561,455	1,570,763	-	-	2,132,218
장기리스부채	-	-	1,523,946	4,124,899	5,648,845
장기미지급금	-	-	2,024,430	115,111	2,139,541
금융보증계약	2,400,000	-	-	-	2,400,000
파생상품부채	2,117,587	-	-	-	2,117,587
합 계	79,854,579	1,570,763	3,548,376	4,240,010	89,213,728

당기말과 전기말 현재 유동성위험과 관련된 금액은 현재가치할인을 하지 않았으며 이자지급액을 포함한 금액입니다. 금융보증계약은 보증의 최대 금액을 보증이 요구할 수 있는 가장 이른 기간에 배분하였습니다.

4.2. 자본위험관리

연결실체의 자본관리는 계속기업으로서의 존속능력을 유지하는 한편 자본조달비용을 최소화하여 주주이익을 극대화하는 것을 그 목적으로 하고 있습니다. 연결실체의 자본구조는 차입금에서 현금및현금성자산 등을 차감한 순부채와 자본으로 구성되며, 연결실체의 경영진은 자본구조를 주기적으로 검토하고 있습니다.

연결실체의 보고기간종료일 현재 부채비율은 다음과 같습니다.

(단위: 천원)

구 분	당기말	전기말
부채총계(A)	429,935,208	200,163,847
자본총계(B)	660,731,177	683,864,487
차입금 및 사채(C)	170,000,000	-
현금및현금성자산(D)	123,683,665	64,613,454
순차입금(C-D)	46,316,335	(64,613,454)
부채비율(A/B)	65.07%	29.27%
순차입금비율((C-D)/B)(*)	7.01%	-

(*) 전기말 순차입금이 부(-)의 금액이므로 순차입금 비율을 산정하지 않았습니다.

5. 영업부문

연결실체는 영업수익을 창출하는 재화나 용역의 성격 등을 고려하여 연결실체 전체를 단일의 보고부문으로 관리하고 있습니다. 따라서 보고부문별 영업수익 및 법인세비용차감전순이익, 자산, 부채총액에 대한 주석 기재는 생략하였습니다.

5.1 당기와 전기 중 지역별 매출내역은 다음과 같습니다.

(단위: 천원)

구 분(*)	당 기	전 기
국 내	329,369,628	304,185,838
해 외	368,576,195	182,927,687
합 계	697,945,823	487,113,525

(*) 수익은 고객의 소재지에 기초한 국가에 귀속됩니다.

5.2 주요 고객에 대한 정보

당기 및 전기 중 연결실체 매출액의 10% 이상을 차지하는 주요 고객과 관련된 정보는 다음과 같습니다.

(단위: 천원)

구 분	당 기	전 기
A사	244,008,896	217,912,531
B사	177,437,885	69,160,634

5.3 당기와 전기 중 매출액의 주요 구성 내역은 아래와 같습니다.

(단위: 천원)

구 분	당 기	전 기
드라마 콘텐츠	672,770,494	436,824,917
매니지먼트 및 기타	25,175,329	50,288,608
합 계	697,945,823	487,113,525

6. 현금및현금성자산

(단위: 천원)

구 분	당기말	전기말
요구불예금	123,683,665	64,613,454

당기말 현재 연결실체의 사용이 제한된 금융상품은 없습니다.

7. 범주별 금융상품

7.1 금융자산 및 금융부채

(단위: 천원)

당기말	장부금액					공정가치 수준			
	상각후원가 측정 금융자산	기타포괄손익 -공정가치 측정 금융자산	당기손익- 공정가치 측정 금융자산	상각후원가 측정 금융부채	당기손익- 공정가치 측정 금융부채	합 계	수준1	수준2	수준3
금융자산:									
공정가치로 측정되는 금융자산									
당기손익-공정가치 측정 금융자산	-	-	9,491,714	-	-	9,491,714	-	9,491,714	-
기타포괄손익-공정가치 측정 금융자산(*1)	-	126,284,521	-	-	-	126,284,521	92,931,900	-	26,296,621
소 계	-	126,284,521	9,491,714	-	-	135,776,235	92,931,900	9,491,714	26,296,621
공정가치로 측정되지 않는 금융자산(*2)									
현금및현금성자산	123,683,665	-	-	-	-	123,683,665	-	-	-
매출채권	173,421,494	-	-	-	-	173,421,494	-	-	-
미수금	3,183,710	-	-	-	-	3,183,710	-	-	-
보증금	3,390,886	-	-	-	-	3,390,886	-	-	-
소 계	303,679,755	-	-	-	-	303,679,755	-	-	-
금융자산 합계	303,679,755	126,284,521	9,491,714	-	-	439,455,990	92,931,900	9,491,714	26,296,621
금융부채:									
공정가치로 측정되는 금융부채									
파생상품부채	-	-	-	-	1,744,810	1,744,810	-	1,744,810	-
공정가치로 측정되지 않는 금융부채(*2)									
매입채무	-	-	-	16,186,104	-	16,186,104	-	-	-
리스부채	-	-	-	5,307,878	-	5,307,878	-	-	-
미지급금	-	-	-	73,238,656	-	73,238,656	-	-	-
미지급비용	-	-	-	412,663	-	412,663	-	-	-
단기차입금	-	-	-	170,000,000	-	170,000,000	-	-	-
소 계	-	-	-	265,145,301	-	265,145,301	-	-	-
금융부채 합계	-	-	-	265,145,301	1,744,810	266,890,111	-	1,744,810	-

(*1) 장부금액 중 7,056,000천원의 지분상품은, 비상장주식으로서 과거 또는 당기 가치변동에 대한 명확한 증거가 없으므로 원가가 공정가치의 최선의 추정치라고 판단하여 공정가치를 공시하지 않았습니다.

(*2) 장부금액이 공정가치의 합리적인 근사치에 해당하여 공정가치로 측정되지 않았으므로 금융자산 및 부채에 대한 공정가치를 공시하지 않았습니다.

(단위: 천원)

전기말	장부금액						공정가치 수준		
	상각후원가 측정 금융자산	기타포괄손익 -공정가치 측정 금융자산	당기손익- 공정가치 측정 금융자산	상각후원가 측정 금융부채	당기손익- 공정가치 측정 금융부채	합 계	수준1	수준2	수준3
금융자산:									
공정가치로 측정되는 금융자산									
당기손익-공정가치 측정 금융자산	-	-	11,324,381	-	-	11,324,381	-	9,285,912	2,038,469
기타포괄손익-공정가치 측정 금융자산(*1)	-	229,135,385	-	-	-	229,135,385	198,167,460	-	201,925
소 계	-	229,135,385	11,324,381	-	-	240,459,766	198,167,460	9,285,912	2,240,394
공정가치로 측정되지 않는 금융자산(*2)									
현금및현금성자산	64,613,454	-	-	-	-	64,613,454	-	-	-
매출채권	137,301,240	-	-	-	-	137,301,240	-	-	-
미수금	1,308,148	-	-	-	-	1,308,148	-	-	-
보증금	4,075,120	-	-	-	-	4,075,120	-	-	-
대여금	300,000	-	-	-	-	300,000	-	-	-
소 계	207,597,962	-	-	-	-	207,597,962	-	-	-
금융자산 합계	207,597,962	229,135,385	11,324,381	-	-	448,057,728	198,167,460	9,285,912	2,240,394
금융부채:									
공정가치로 측정되는 금융부채									
파생상품부채	-	-	-	-	2,117,587	2,117,587	-	2,117,587	-
공정가치로 측정되지 않는 금융부채(*2)									
매입채무	-	-	-	16,963,677	-	16,963,677	-	-	-
리스부채	-	-	-	6,843,460	-	6,843,460	-	-	-
미지급금	-	-	-	59,817,311	-	59,817,311	-	-	-
소 계	-	-	-	83,624,448	-	83,624,448	-	-	-
금융부채 합계	-	-	-	83,624,448	2,117,587	85,742,035	-	2,117,587	-

(*1) 장부금액 중 30,766,000천원의 지분상품은, 비상장주식으로서 과거 또는 당기 가치변동에 대한 명확한 증거가 없으므로 원가가 공정가치의 최선의 추정치라고 판단하여 공정가치를 공시하지 않았습니다.

(*2) 장부금액이 공정가치의 합리적인 근사치에 해당하여 공정가치로 측정되지 않았으므로 금융자산 및 부채에 대한 공정가치를 공시하지 않았습니다.

7.2 공정가치 가치평가기법 및 투입변수

당기말 현재 수준2 및 수준3의 공정가치 측정을 위해 사용된 평가기법과 유의적이지
만 관측가능하지 않은 투입변수는 다음과 같습니다.

(단위: 천원)

구 분	공정가치	수준	가치평가기법	투입변수
당기손익-공정가치 측정 금융자산(*)	9,491,714	2	현재가치할인법	환율, 내재변동성, 잔여만기, 할인율 등
기타포괄손익-공정가치 측정 금융자산	26,094,696	3	이익접근법	성장률, 할인율 등
기타포괄손익-공정가치 측정 금융자산	201,925	3	순자산가치법	순자산가치
파생상품부채	1,744,810	2	현재가치할인법	환율, 내재변동성, 잔여만기, 할인율 등

(*) 연결실체가 투자한 당기손익-공정가치 측정 금융자산 중 젠투파트너스(GEN2 P
ARTNERS)가 운용하는 펀드 6,192백만원은 최근 COVID-19의 영향으로 환매가 일
시 중단되었습니다. 이로 인해 연결실체의 재무상태와 재무성과에 부정적인 영향이
발생할 수 있습니다.

8. 금융자산의 신용건전성

8.1 보고기간말 현재 현금및현금성자산과 장단기금융상품을 제외하고 상각후원가측정금융자산의 연령 및 각 연령별로 손상된 채권금액은 다음과 같습니다.

(단위: 천원)

구 분	당기말			전기말		
	가중평균손실률	채권잔액	손상금액	가중평균손실률	채권잔액	손상금액
만기일 미도래	0.09%	174,371,529	156,288	0.10%	132,752,440	130,133
6개월 미만	0.05%	2,848,727	1,329	0.08%	5,868,119	4,700
6개월 ~ 1년	0.06%	1,045,825	620	0.38%	1,075,218	4,088
1년 초과	65.83%	5,526,630	3,638,384	56.73%	7,921,850	4,494,199
합 계		183,792,711	3,796,621		147,617,627	4,633,120

연결실체는 상각후원가측정 금융자산에 대해 발생할 것으로 예상되는 손실에 대해 충당금을 설정하고 있습니다. 이 충당금은 개별적으로 유의적인 항목에 대한 구체적인 손상차손과 유사한 특성을 가진 금융자산 집합에서 발생하였으나 아직 식별되지 않은 손상으로 구성됩니다. 금융자산 집합의 충당금은 유사한 금융자산의 회수에 대한 과거 자료에 근거하여 결정되고 있습니다. 또한 회수가능성에 대한 개별분석을 통하여 채권의 연령과 상관없이 회수불능이 객관적으로 입증되는 채권은 100% 대손충당금을 설정하고 있습니다.

8.2 당기 및 전기 중 상각후원가측정 금융자산에 대한 대손충당금의 변동내역은 다음과 같습니다.

(단위: 천원)

구 분	당 기	전 기
기초금액	4,633,120	4,748,078
설정	46,663	47,388
제각	(883,162)	(162,346)
기말금액	3,796,621	4,633,120

9. 선급금

9.1 선급금은 손상차손누계액이 차감된 순액으로 연결재무상태표에 표시되었는 바, 당기말과 전기말 현재 손상차손누계액 차감 전 총액 기준에 의한 선급금과 손상차손누계액의 내역은 다음과 같습니다.

(단위: 천원)

구 분	당기말		전기말	
	유동	비유동	유동	비유동
선급금 총장부금액	122,269,100	80,386,077	35,518,488	81,681,383
손상차손누계액	(184,800)	-	(239,800)	-
선급금 순장부금액	122,084,300	80,386,077	35,278,688	81,681,383

9.2 당기와 전기 중 선급금의 손상차손누계액 변동내역은 다음과 같습니다.

(단위: 천원)

구 분	당 기	전 기
기초금액	(239,800)	(239,800)
환입	25,000	-
제각	30,000	-
기말금액	(184,800)	(239,800)

9.3 연결실체가 고객과의 계약을 이행하기 위해 발생한 원가 중에서 인식한 자산을 선급금으로 계상하고 있는 금액은 다음과 같습니다.

(단위: 천원)

구 분	당기말	전기말
선급금	197,142,085	108,798,466

10. 기타자산

당기말과 전기말 현재 기타자산의 내역은 다음과 같습니다.

(단위: 천원)

구분	당기말		전기말	
	유동	비유동	유동	비유동
선급비용	14,015	-	837,001	124,991

11. 기타포괄손익-공정가치 측정 금융자산

11.1 기타포괄손익-공정가치 측정 금융자산의 상세 내역

(단위: 천원)

구분	당기말			전기말
	지분율	취득원가	장부금액	장부금액
네이버(주)	0.32%	148,167,480	92,931,900	198,167,460
메가몬스터(주)	5.86%	1,500,000	201,925	201,925
무비락(주)	19.83%	3,050,000	3,050,000	3,050,000
메리카우(주)	19.00%	4,006,000	4,006,000	4,006,000
SKYDANCE MEDIA, LLC(*)	0.66%	24,075,000	26,094,696	23,710,000
합계		180,798,480	126,284,521	229,135,385

(*) 전기 중 SKYDANCE MEDIA, LLC의 주식 339주를 취득하였습니다. 당기말 현재 취득원가 대비 장부금액의 차이 1,271백만원은 환율변동효과입니다.

11.2 기타포괄손익-공정가치 측정 금융자산의 변동 내역

(단위: 천원)

구분	당기	전기
기초금액	229,135,385	171,279,225
취득	-	11,849,000
자본에 인식된 평가손익	(104,486,864)	45,026,160
환율변동효과	1,636,000	981,000
기말금액	126,284,521	229,135,385

12. 유형자산

당기와 전기의 유형자산의 변동내역은 다음과 같습니다.

(단위: 천원)

당 기	토지	건물	임차시설물	방송기계기구	공기구비품	차량운반구	건설중인자산	기타유형자산	합 계
취득원가:									
기초	1,396,584	673,836	2,063,191	4,379,871	836,029	45,935	-	238,000	9,633,446
취득	2,428,236	1,532,513	325,000	117,367	51,041	31,627	49,546	-	4,535,330
처분 및 폐기	-	-	(60,144)	-	(119,533)	(429,390)	-	(98,000)	(707,067)
대체	-	-	-	-	-	351,828	-	-	351,828
연결범위변동	-	-	-	-	34,336	-	-	-	34,336
기말	3,824,820	2,206,349	2,328,047	4,497,238	801,873	-	49,546	140,000	13,847,873
상각누계액									
기초	-	(26,427)	(303,609)	(1,012,701)	(537,009)	(10,877)	-	-	(1,890,623)
감가상각비	-	(35,342)	(405,787)	(617,529)	(91,568)	(4,674)	-	-	(1,154,900)
처분 및 폐기	-	-	52,126	-	83,842	15,551	-	-	151,519
연결범위변동	-	-	-	-	(10,006)	-	-	-	(10,006)
기말	-	(61,769)	(657,270)	(1,630,230)	(554,741)	-	-	-	(2,904,010)
장부가액:									
기초	1,396,584	647,409	1,759,582	3,367,170	299,020	35,058	-	238,000	7,742,823
기말	3,824,820	2,144,580	1,670,777	2,867,008	247,132	-	49,546	140,000	10,943,863

(단위: 천원)

전 기	토지	건물	임차시설물	방송기계기구	공기구비품	차량운반구	건설중인자산	기타유형자산	합 계
취득원가:									
기초	1,396,584	673,836	1,860,975	4,358,121	1,328,383	103,892	-	-	9,721,791
취득	-	-	987,458	21,750	187,522	5,044	889,587	238,000	2,329,361
처분 및 폐기	-	-	(1,674,829)	-	(679,876)	(128,118)	-	-	(2,482,823)
대체	-	-	889,587	-	-	65,117	(889,587)	-	65,117
기말	1,396,584	673,836	2,063,191	4,379,871	836,029	45,935	-	238,000	9,633,446
상각누계액:									
기초	-	(9,827)	(1,183,995)	(393,661)	(480,575)	(29,632)	-	-	(2,097,690)
감가상각비	-	(16,600)	(294,644)	(619,040)	(203,740)	(3,657)	-	-	(1,137,681)
처분 및 폐기	-	-	1,175,030	-	147,306	22,412	-	-	1,344,748
기말	-	(26,427)	(303,609)	(1,012,701)	(537,009)	(10,877)	-	-	(1,890,623)
장부가액:									
기초	1,396,584	664,009	676,980	3,964,460	847,808	74,260	-	-	7,624,101
기말	1,396,584	647,409	1,759,582	3,367,170	299,020	35,058	-	238,000	7,742,823

13. 사용권자산

13.1 당기와 전기 중 사용권자산의 변동내역은 다음과 같습니다.

(단위: 천원)

당 기	토지	임차시설물	방송기계기구	차량운반구	합 계
취득원가:					
기초	1,047,752	7,741,529	588,027	2,553,089	11,930,397
취득	-	-	-	357,565	357,565
처분	(1,047,752)	(360,000)	(588,027)	(1,553,314)	(3,549,093)
조건변경	-	3,575	-	(63)	3,512
연결범위변동	-	241,011	-	-	241,011
기말	-	7,626,115	-	1,357,277	8,983,392
상각누계액:					
기초	(785,814)	(2,270,392)	(245,011)	(1,303,497)	(4,604,714)
사용권자산상각비	(261,938)	(1,106,793)	(171,508)	(641,781)	(2,182,020)
처분	1,047,752	360,000	416,519	1,271,144	3,095,415
연결범위변동	-	(16,767)	-	-	(16,767)
기말	-	(3,033,952)	-	(674,134)	(3,708,086)
장부금액:					
기초	261,938	5,471,137	343,016	1,249,592	7,325,683
기말	-	4,592,163	-	683,143	5,275,306

(단위: 천원)

전 기	토지	임차시설물	방송기계기구	차량운반구	합 계
취득원가:					
기초	1,047,752	6,482,349	582,932	1,894,022	10,007,055
취득	-	2,538,574	588,027	871,340	3,997,941
처분	-	(1,315,978)	(582,932)	(187,553)	(2,086,463)
조건변경	-	36,584	-	(24,720)	11,864
기말	1,047,752	7,741,529	588,027	2,553,089	11,930,397
상각누계액:					
기초	(261,938)	(1,340,833)	(534,355)	(785,696)	(2,922,822)
사용권자산상각비	(523,876)	(1,125,324)	(293,588)	(723,523)	(2,666,311)
처분	-	195,765	582,932	184,652	963,349
조건변경	-	-	-	21,070	21,070
기말	(785,814)	(2,270,392)	(245,011)	(1,303,497)	(4,604,714)
장부금액:					
기초	785,814	5,141,516	48,577	1,108,326	7,084,233
기말	261,938	5,471,137	343,016	1,249,592	7,325,683

13.2 당기손익으로 인식한 금액

(단위: 천원)

구 분	당 기	전 기
리스부채에 대한 이자비용	303,530	334,876
단기리스와 관련된 비용	18,994,177	5,727,429
소액자산 리스 중 단기리스를 제외한 리스에 관련된 비용	53,989	43,688
합 계	19,351,697	6,105,993

13.3 현금흐름표에 인식한 금액

(단위: 천원)

구 분	당 기	전 기
리스의 총 현금유출	21,011,088	8,008,713

13.4 연장선택권 행사

일부 부동산 리스는 연결실체가 계약의 해지불능기간 종료 전에 리스기간을 1년 연장할 수 있는 선택권을 포함합니다. 연결실체는 운영의 효율성을 위하여 가능하면 새로운 리스계약에 연장선택권을 포함하려고 노력합니다. 연장선택권은 연결실체만 행사할 수 있고, 리스제공자는 행사할 수 없습니다. 연결실체는 리스개시일에 연장선택권을 행사할 것이 상당히 확실한지 평가합니다. 연결실체는 연결실체가 통제 가능한 범위에 있는 유의적인 사건이 일어나거나 상황에 유의적인 변화가 있을 때 연장선택권을 행사할 것이 상당히 확실한지 다시 평가합니다.

14. 무형자산

14.1 무형자산 변동내역

(단위: 천원)

당 기	영업권	상표권	판권	기타무형자산	소프트웨어	회원권	건설중인자산	합 계
취득원가:								
기초	77,909,377	240,954	728,486,414	33,745,533	2,194,723	2,860,953	166,599,895	1,012,037,849
취득	-	14,210	233,520,675	-	188,218	2,372,785	170,786,223	406,882,111
처분	-	-	-	(2,000,000)	-	(180,903)	-	(2,180,903)
대체	-	11,957	125,606,203	-	-	-	(115,870,242)	9,747,918
연결범위변동	20,732,242	-	-	10,356,728	-	-	-	31,088,970
기타증감(*)	-	-	(208,785,403)	-	-	-	-	(208,785,403)
기말	98,641,619	267,121	878,827,889	42,102,261	2,382,941	5,052,835	221,515,876	1,248,790,542
상각 및 손상차손누계액:								
기초	(7,141,635)	-	(687,444,998)	(18,883,026)	(539,938)	-	-	(714,009,597)
상각 및 손상	(8,370,722)	-	(143,642,599)	(6,513,892)	(418,291)	-	-	(158,945,504)
처분	-	-	-	1,999,999	-	-	-	1,999,999
기말	(15,512,357)	-	(831,087,597)	(23,396,919)	(958,229)	-	-	(870,955,102)
장부가액:								
기초	70,767,742	240,954	41,041,416	14,862,507	1,654,785	2,860,953	166,599,895	298,028,252
기말	83,129,262	267,121	47,740,292	18,705,342	1,424,712	5,052,835	221,515,876	377,835,440

(단위: 천원)

전 기	영업권	상표권	판권	기타무형자산	소프트웨어	회원권	건설중인자산	합 계
취득원가:								
기초	77,909,377	211,715	631,122,515	33,745,533	220,143	2,479,063	99,588,542	845,276,888
취득	-	16,976	185,144,781	-	368,219	365,990	156,516,425	342,412,391
대체	-	12,263	83,926,215	-	1,606,361	15,900	(89,505,072)	(3,944,333)
기타증감(*)	-	-	(171,707,097)	-	-	-	-	(171,707,097)
기말	77,909,377	240,954	728,486,414	33,745,533	2,194,723	2,860,953	166,599,895	1,012,037,849
상각 및 손상차손누계액:								
기초	(3,259,297)	-	(596,238,150)	(15,190,451)	(172,070)	-	-	(614,859,968)
상각 및 손상	(3,882,338)	-	(91,206,848)	(3,692,575)	(367,868)	-	-	(99,149,629)
기말	(7,141,635)	-	(687,444,998)	(18,883,026)	(539,938)	-	-	(714,009,597)
장부가액:								
기초	74,650,080	211,715	34,884,365	18,555,082	48,073	2,479,063	99,588,542	230,416,920
기말	70,767,742	240,954	41,041,416	14,862,507	1,654,785	2,860,953	166,599,895	298,028,252

(*) 당기와 전기의 기타증감은 타계정대체 등으로 인한 효과입니다.

14.2 영업권의 손상 평가

연결실체는 매년 영업권에 대한 손상검사를 수행하고 있으며, 이를 위하여 현금창출단위의 회수가능액을 평가하고 있습니다. 그 중 영업권의 회수가능액은 사용가치를 기초로 결정되었고, 사용가치는 자산의 계속적인 사용으로부터 기대되는 미래현금흐름을 할인하여 결정하였습니다.

사용가치의 계산에 사용된 주요한 가정은 해당 산업의 미래 경향에 대한 경영진의 평가를 반영하고 있으며, 이는 외부정보와 내부정보(과거 역사적 정보)를 고려하여 결정하였습니다.

영업권은 연결실체의 경영진이 영업권을 관리하는 단위인 현금창출단위 또는 현금창출단위집단별로 배분되었습니다. 현금창출단위 또는 현금창출단위집단별로 배부되어 손상검사가 수행된 주요 영업권의 장부가액은 다음과 같습니다.

(단위: 천원)

구 분	당기말	전기말
(주)화앤담픽쳐스	22,587,214	22,587,214
(주)문화창고	12,867,359	21,238,081
(주)케이피제이	10,627,242	10,627,242
(주)지티스트	16,315,205	16,315,205
(주)길픽쳐스	20,732,242	-
합 계	83,129,262	70,767,742

당기 및 전기에 사용가치 추정에 사용된 주요 가정은 다음과 같습니다.

(단위: %)

구 분	할인율		영구성장율	
	당 기	전 기	당 기	전 기
(주)화앤담픽처스	14.7	14.8	1.0	1.0
(주)문화창고	14.7	14.7	1.0	1.0
(주)케이피제이	14.7	14.8	1.0	1.0
(주)지티스트	14.7	14.8	1.0	1.0
(주)길픽처스	14.6	-	1.0	-

할인율은 관련된 시장이 운영되는 국가의 정부가 발행하였으며, 현금흐름과 동일한 통화로 발행된 국공채 수익율에 기초한 세후할인율을 자본 투자자의 위험 및 연결실체의 체계적 위험을 반영하여 조정하였습니다.

현금흐름은 각 개별기업이 속하는 산업의 본질과 사업계획에 근거하여 2022년 이후 5년의 추정기간 동안의 미래현금흐름을 예측하였습니다. 현금흐름은 과거 경험, 실제 영업 결과 그리고 각 개별기업의 사업계획에 근거하여 추정하였습니다. 추정기간 이후의 현금흐름에 대해서는 산업 및 국가적 특성 등을 종합하여 고려한 영구성장율을 적용하여 추정하였습니다.

15. 관계기업투자

15.1 보고기간 종료일 현재 관계기업투자의 세부내역은 다음과 같습니다.

관계기업명	주요영업활동	소재지	당기말	결산월
			지분율	
(주)넥스트썬(*1)	방송 프로그램 제작 및 공급업	대한민국	19.98%	12월
Studio Dragon Japan CO., LTD.(*2)	방송 프로그램 제작 및 공급업	일본	30.00%	12월

(*1) 당기 중 (주)넥스트썬 주식을 3,996백만원에 취득하였습니다. 연결실체는 (주)넥스트썬의 3명의 이사 중 1명의 이사를 선임할 수 있는 권리가 있기 때문에 유의적 영향력이 있다고 판단하여 관계기업투자주식으로 분류하였습니다.

(*2) 당기 중 (주)씨제이이엔엠 및 LINE Digital Frontier Corporation과 Studio Dragon Japan CO., LTD.를 신규 설립하였고 연결실체는 Studio Dragon Japan CO., LTD.에 900백만엔을 출자하였습니다.

15.2 보고기간 중 관계기업투자의 변동내역은 다음과 같습니다.

(단위: 천원)

관계기업명	기초	취득	지분법손익	지분법자본변동	기말
(주)넥스트썬	-	3,996,000	77,029	-	4,073,029
Studio Dragon Japan CO., LTD.	-	8,663,130	(20,849)	(84,223)	8,558,058
합 계	-	12,659,130	56,180	(84,223)	12,631,087

15.3 당기 관계기업투자회사의 요약재무상태표와 요약손익계산서는 다음과 같습니다.

(단위: 천원)

관계기업명	자산	부채	자본	매출	당기순손익
(주)넥스트썬	7,521,504	7,136,038	385,466	6,805,468	381,832
Studio Dragon Japan CO., LTD.	28,566,065	39,207	28,526,858	-	(69,498)

15.4 보고기간종료일 현재 관계기업 및 공동기업의 재무정보 금액을 관계기업투자의 장부금액으로 조정한 내역은 다음과 같습니다.

(단위: 천원)

관계기업명	관계기업 기말 순자산(A)	연결실체 지분율(B)	순자산 지분금액(AXB)	투자차액	기말 장부금액
(주)넥스트썬	385,466	19.98%	77,016	3,996,013	4,073,029
Studio Dragon Japan CO., LTD.	28,526,858	30.00%	8,558,058	-	8,558,058

16. 차입금

당기말 현재 단기차입금의 내역은 다음과 같습니다.

(단위: 천원)

차입처	내역	이자율(%)		만기일	당기말
		최저	최고		
수출입은행	일반자금대출	3.03	3.03	2023.07.06	50,000,000
산업은행	일반자금대출	3.00	4.27	2023.07.07	100,000,000
국민은행	일반자금대출	5.47	5.47	2023.09.24	20,000,000
합계					170,000,000

17. 기타부채

당기말과 전기말 현재 기타부채의 내역은 다음과 같습니다.

(단위: 천원)

구분	당기말		전기말	
	유동	비유동	유동	비유동
종업원급여부채	5,138,438	1,549,870	4,943,992	322,590
미지급비용	54,054	-	547,811	-
선수금	120,858	-	376,434	-
부가가치세예수금	1,662,460	-	1,090,684	-
예수금	1,064,327	-	1,368,151	-
합계	8,040,137	1,549,870	8,327,072	322,590

18. 계약부채 및 충당부채

18.1 계약부채

연결실체는 계약 조건에 따라 고객으로부터 수행의무를 완료하기 이전에 대가를 지급받는 경우가 있으며 이를 계약부채로 인식하고 있습니다. 연결실체가 인식하고 있는 계약부채는 다음과 같습니다.

(단위: 천원)

구 분	당기말	전기말
선수수익	143,590,232	102,320,100

전기에서 이월된 계약부채와 관련하여 당기에 수익으로 인식한 금액은 87,768백만원입니다.

18.2 복구충당부채

당기와 전기 중 복구충당부채의 변동내역은 다음과 같습니다.

(단위: 천원)

구 분	당 기	전 기
기초	1,224,168	575,082
전입	-	637,056
현재가치할인차금상각	12,404	12,030
기말	1,236,572	1,224,168

19. 종업원급여

19.1 당기와 전기 중 비용으로 인식된 종업원급여의 내역은 다음과 같습니다.

(단위: 천원)

구 분	당 기	전 기
급여	30,343,305	24,670,408
확정급여형 퇴직급여제도 관련 비용	1,057,667	953,675
확정기여제도에 대한 납부	314,785	241,462
주식보상비용	112,059	-
사회보장제도 관련 비용	1,894,816	1,466,564
합 계	33,722,632	27,332,109

19.2 당기말과 전기말 현재 연결재무상태표에 인식된 종업원급여 관련 순자산과 순부채의 금액은 다음과 같습니다.

(단위: 천원)

구 분	당기말	전기말
확정급여채무	5,114,091	5,377,605
사외적립자산의 공정가치	(7,560,480)	(6,134,912)
확정급여자산	(2,446,389)	(757,307)
연차수당 미지급비용	1,042,769	897,488
종업원급여 미지급비용	5,645,540	4,369,094
총 종업원급여부채	4,241,920	4,509,275

19.3 퇴직급여

연결실체는 자격요건을 갖춘 종업원들을 위하여 확정급여형퇴직급여제도를 운영하고 있습니다. 동 제도하에서 1년 이상 근무한 종업원이 퇴직할 경우 근속연수 1년에 대하여 평균임금 30일분을 일시불급여로 수령받고 있습니다. 사외적립자산과 확정급여채무의 보험수리적 평가는 삼성화재해상보험에 의하여 수행되었습니다. 확정급여채무의 현재가치, 관련 당기근무원가 및 과거근무원가는 예측단위적립방식을 사용하여 측정되었습니다.

(1) 순확정급여부채(자산)의 조정내역

(단위: 천원)

당 기	확정급여채무	사외적립자산 공정가치	순확정급여부채 (자산)
기초잔액	5,377,605	(6,134,912)	(757,307)
당기 비용으로 인식:			
당기근무원가	1,087,238	-	1,087,238
이자원가(수익)	201,139	(230,710)	(29,571)
소 계	1,288,377	(230,710)	1,057,667
기타포괄손익으로 인식:			
보험수리적손익			
- 인구통계적 가정	-	-	-
- 재무적 가정	(1,281,865)	-	(1,281,865)
- 경험조정	769,021	-	769,021
사외적립자산 수익	-	148,170	148,170
소 계	(512,844)	148,170	(364,674)
기타:			
납부한 기여금	-	(2,424,500)	(2,424,500)
급여 지급	(1,071,925)	1,071,925	-
전출입에 의한 효과	32,878	9,547	42,425
소 계	(1,039,047)	(1,343,028)	(2,382,075)
합 계	5,114,091	(7,560,480)	(2,446,389)

(단위: 천원)

전 기	확정급여채무	사외적립자산 공정가치	순확정급여부채 (자산)
기초잔액	4,465,640	(4,546,963)	(81,323)
당기 비용으로 인식:			
당기근무원가	956,394	-	956,394
이자원가(수익)	143,575	(146,294)	(2,719)
소 계	1,099,969	(146,294)	953,675
기타포괄손익으로 인식:			
보험수리적손익			
- 인구통계적 가정	-	-	-
- 재무적 가정	(418,024)	-	(418,024)
- 경험조정	599,594	-	599,594
사외적립자산 수익	-	115,221	115,221
소 계	181,570	115,221	296,791
기타:			
납부한 기여금	-	(1,989,319)	(1,989,319)
급여 지급	(450,765)	450,765	-
전출입에 의한 효과	81,191	(18,322)	62,869
소 계	(369,574)	(1,556,876)	(1,926,450)
합 계	5,377,605	(6,134,912)	(757,307)

(2) 사외적립자산의 구성내역

(단위: 천원)

구 분	당기말	전기말
현금및예금	7,560,480	6,134,912

(3) 확정급여채무

- 보험수리적가정

구 분	당기말	전기말
할인율	6.28%~6.33%	3.90%~3.96%
급여상승률	3.31%~3.47%	3.45%~3.60%

미래 사망률과 관련된 가정은 보험개발원의 사망률 표에 기초하여 측정하였으며, 당기말 현재 확정급여채무의 가중평균 듀레이션은 9.95년~11.21년입니다.

- 민감도 분석

당기말 및 전기말 현재 유의적인 각각의 보험수리적 가정이 발생가능한 합리적인 범위 내에서 변동한다면 확정급여채무에 미치게 될 영향은 다음과 같습니다.

(단위: 천원)

구 분	당기말		전기말	
	1% 하락시	1% 상승시	1% 하락시	1% 상승시
할인율	451,722	(393,175)	530,461	(457,145)
급여상승률	(415,170)	470,926	(471,878)	538,852

민감도분석은 제도에서 발생할 것으로 기대되는 모든 현금흐름의 분산을 고려하지는 않았으나, 사용된 가정에 대한 민감도의 근사치를 제공하고 있습니다.

(4) 미래현금흐름에 대한 확정급여제도의 영향

연결실체는 기금의 적립수준은 매년 검토하고, 기금에 결손이 발생하는 경우 이를 보전하는 정책을 보유하고 있습니다. 당기말 현재 할인되지 않은 연금 급여지급액의 만기분석은 아래와 같습니다.

(단위: 천원)

구 분	1년 미만	1년~2년 미만	2년~5년 미만	5년 이상	합 계
급여지급액	527,062	582,135	2,062,038	5,226,690	8,397,925

20. 자본금 및 주식발행초과금

20.1 자본금 내역

(단위: 천원, 주)

구 분	당기말	전기말
수권주식수	500,000,000	500,000,000
주당금액(원)	500	500
발행주식수	30,058,498	30,014,185
보통주자본금	15,029,249	15,007,093

20.2 자본금 및 주식발행초과금 변동내역

(단위: 천원)

구 분	주식수 (단위: 주)	자본금	주식발행 초과금	합 계
전기초	30,004,345	15,002,173	470,027,046	485,029,219
주식선택권 행사	9,840	4,920	359,647	364,567
전기말	30,014,185	15,007,093	470,386,693	485,393,786
유상증자	44,313	22,156	2,976,152	2,998,308
당기말	30,058,498	15,029,249	473,362,845	488,392,094

21. 주식기준보상

21.1 주식선택권

연결실체는 주요 경영진에게 주식선택권을 부여하였으며 구체적인 조건은 다음과 같습니다.

종류	부여일 / 부여받은 종업원	가득조건	약정 기간
주식결제형 주식선택권	2016년 6월 30일 / 임직원	용역제공 2년	7년
양도제한조건부주식(*)	2022년 3월 1일 / 임직원	용역제공 3년	3년

(*) 연결실체는 당기 중 이사회 결의를 통해 가득기간 동안 근무용역제공을 조건으로 임직원에게 양도제한조건부주식(Restricted Stock Unit(이하 "RSU"))을 부여하였습니다. 가득기간 완료시점에 부여액의 50%는 연결실체의 주식으로, 나머지는 연결실체 주식가치연계현금으로 지급합니다.

21.2 주식선택권의 공정가치를 산정하기 위하여 사용된 방법 및 가정

- 2016년 6월 30일 부여분

연결실체는 부여된 주식선택권의 보상원가를 이항모형을 이용한 공정가치접근법을 적용하여 산정했으며, 보상원가를 산정하기 위한 제반 가정 및 변수는 다음과 같습니다.

(단위: 원)

구 분	내 역
부여된 선택권의 공정가치(*1)	96,404
부여일의 주가(*1)	273,279
주가변동성(*2)	26.6%
배당수익률	0%
기대만기(*3)	9년
무위험수익률	1.47%

(*1) 액면분할이 실시되기 전 기준의 금액입니다.

(*2) 주가변동성은 코스닥시장의 오락문화 업종의 평가일 기준 과거 1년간 일별 지수 분석에 기초하여 산출한 연속복리 투자수익률의 표준 편차입니다.

(*3) 경영진의 최선의 추정치를 기반으로 양도 불가능, 행사 제한 등에 대한 영향을 기대 만기 산정에 고려했습니다.

- 2022년 3월 31일 부여분

연결실체는 부여된 주식선택권의 보상원가를 이항모형을 이용한 공정가치접근법을 적용하여 산정했으며, 보상원가를 산정하기 위한 제반 가정 및 변수는 다음과 같습니다.

(단위: 원)

구 분	주식부여분	주식가치연계현금분
부여된 선택권의 공정가치	85,300	82,833
부여일의 주가	85,300	85,300
주가변동성(*1)	34.4%	34.4%
배당수익률	0%	0%
기대만기(*2)	3년	2.2년
무위험수익률	2.25%	3.78%

(*1) 주가변동성은 평가일 기준 과거 기대존속기간동안 일별 주가분석에 기초하여 산출한 연환산 투자수익률 표준 편차입니다.

(*2) 경영진의 최선의 추정치를 기반으로 양도 불가능, 행사 제한 등에 대한 영향을 기대 만기 산정에 고려했습니다.

21.3 주식선택권의 변동내역

- 주식결제형 주식선택권

(단위: 주, 원)

구 분	당 기		전 기	
	수량	가중평균행사가격	수량	가중평균행사가격
기초	-	27,500	10,210	27,500
행사	-	27,500	(9,840)	27,500
소멸	-	27,500	(370)	27,500
기말	-	-	-	-

- 양도제한조건부주식

(단위: 주)

구 분	당 기	
	주식부여분	주식가치연계현금분
기초	-	-
부여	3,162	3,239
전입	325	344
전출	(46)	(47)
퇴사	(690)	(698)
기말	2,751	2,838

21.4 당기 중 비용으로 인식한 주식기준보상은 아래와 같습니다.

(단위: 천원)

구 분	당기
주식부여분	55,200
주식가치연계현금분	56,859
합 계	112,059

22. 이익잉여금

당기말과 전기말 현재 이익잉여금은 전액 미처분이익잉여금으로 구성되어 있습니다.

23. 우발부채와 약정사항

23.1 종업원에게 제공한 지급보증

(단위: 천원)

내역	보증제공처	당기말		전기말	
		대출 한도액	실행액	대출 한도액	실행액
종업원 생활안정자금 대출(*)	KEB하나은행	2,000,000	221,217	2,000,000	253,937

(*) 종업원 생활안정자금 대출에 대한 연결실체의 지급보증 한도액은 24억원입니다.

23.2 당기말 현재 연결실체는 계약이행과 관련하여 서울보증보험(주)로부터 110백만원(전기말: 536백만원)의 보증을 제공받고 있습니다.

23.3 당기말 현재 연결실체는 수출입은행, 산업은행 및 국민은행과 일반자금대출의 약정을 맺고 있으며 동 약정에 대한 통합한도액은 170,000백만원입니다.(주석 16참조)

23.4 파생상품거래

연결실체는 환율변동위험을 회피하기 위하여 통화선물계약을 체결하고 있으며, 보고 기간말 현재 미결제내역은 다음과 같습니다.

(단위: 천원, USD)

금융기관	상품종류	거래일	만기일	행사가격	계약금액(USD)	미결제금액(USD)	평가이익(손실)
경남은행		2021.02.24	2023.02.24	1,167.80원	21,000,000	2,000,000	234,975
노무라금융투자	TRF(*)	2021.06.09	2023.06.30	1,153.00원	42,000,000	12,000,000	431,960
				1,163.00원			
		2022.02.17	2024.03.29	1,250.00원	21,000,000	15,000,000	(344,457)
				1,260.00원			
합 계					84,000,000	29,000,000	322,478

(*) TRF(Target Risk Fund) 계약은 매월 계약환율 대비 환율 등락에 따라 손익이 발생하고, 목표 이익 달성시 조기 상환됩니다.

당기와 전기 중 파생상품거래로 인한 거래손익은 다음과 같습니다.

(단위: 천원)

구 분	당 기		전 기	
	거래이익	거래손실	거래이익	거래손실
TRF	212,324	(5,369,450)	611,480	(73,600)

23.5 소송사건

당기말 현재 연결실체가 피고로 계류중인 소송사건은 1건(소송가액: 50백만원)으로 연결실체의 경영진은 계류중인 소송사건의 결과가 연결실체의 재무상태에 중대한 영향을 미치지 않을 것으로 예상하고 있습니다.

24. 성격별 비용

(단위: 천원)

당 기	매출원가	판매비와관리비	합 계
제작원가	361,542,187	-	361,542,187
종업원급여	15,030,617	16,797,199	31,827,816
복리후생비	1,544,866	3,330,191	4,875,057
감가상각비	1,546,615	1,790,305	3,336,920
무형자산상각비	149,550,991	418,291	149,969,282
지급수수료	57,037,864	7,256,218	64,294,082
광고선전비	-	383,403	383,403
대손상각비	-	46,663	46,663
기타비용	11,690,923	4,760,017	16,450,940
합 계	597,944,063	34,782,287	632,726,350

(단위: 천원)

전 기	매출원가	판매비와관리비	합 계
제작원가	226,704,098	-	226,704,098
종업원급여	13,375,345	12,490,200	25,865,545
복리후생비	786,738	2,060,253	2,846,991
감가상각비	1,899,039	1,904,953	3,803,992
무형자산상각비	94,899,423	367,868	95,267,291
지급수수료	40,205,254	5,964,545	46,169,799
광고선전비	-	357,230	357,230
대손상각비	-	47,388	47,388
기타비용	29,478,352	3,996,035	33,474,387
합 계	407,348,249	27,188,472	434,536,721

25. 금융수익 및 금융비용

(단위: 천원)

구 분	당 기	전 기
금융수익:		
유효이자율법으로 계산한 이자수익		
현금및현금성자산	637,414	115,556
매출채권	1,687,445	1,279,983
상각후원가로 측정된 금융상품에서 발생한 총 이자수익	2,324,859	1,395,539
배당금수익	746,073	210,471
파생상품거래이익	212,324	611,480
파생상품평가이익	322,478	-
당기손익-공정가치측정 금융자산 처분이익	252,277	658,313
당기손익-공정가치측정 금융자산 평가이익	1,351,959	490,835
외환차익	13,976,368	9,431,769
외화환산이익	2,042,014	1,558,915
금융수익 계	21,228,352	14,357,322
금융비용:		
이자비용	(4,932,320)	(777,932)
파생상품평가손실	-	(2,117,587)
파생상품거래손실	(5,369,450)	(73,600)
당기손익-공정가치측정 금융자산 처분손실	-	(63,055)
당기손익-공정가치측정 금융자산 평가손실	(576,131)	(2,361,531)
외환차손	(2,073,164)	(4,613,996)
외화환산손실	(6,050,238)	(94,784)
금융비용 계	(19,001,303)	(10,102,485)
당기손익으로 인식된 순 금융수익	2,227,049	4,254,837

26. 기타영업외손익

(단위: 천원)

구 분	당 기	전 기
기타영업외수익:		
유형자산처분이익	123,827	41,294
수입임대료	1,400	-
잡이익	247,671	148,008
기타의대손상각비환입	25,000	-
기타영업외수익 계	397,898	189,302
기타영업외비용:		
유형자산처분손실	13,000	192,632
유형자산폐기손실	30,068	499,800
무형자산처분손실	8,176	-
무형자산손상차손	8,976,222	3,882,338
기부금	224,510	396,400
잡손실	28,755	41,330
기타영업외비용 계	9,280,731	5,012,500

27. 법인세비용

27.1 법인세비용의 구성요소

(단위: 천원)

구 분	당 기	전 기
당기 법인세 부담액	17,352,241	11,370,094
전기 법인세 조정사항	(1,110,452)	(917,077)
일시적차이의 변동	(32,827,381)	13,332,174
자본에 직접 반영된 법인세비용	24,640,465	(10,824,918)
법인세비용	8,054,873	12,960,273

27.2 법인세비용과 회계이익의 관계

(단위: 천원)

구 분	당 기	전 기
법인세비용차감전순이익	58,619,870	52,008,442
적용세율	23.09%	23.38%
적용세율에 따른 세부담액	13,535,994	12,157,242
조정사항:		
- 세무상 가산 또는 공제되지 않은 수익 및 비용의 법인세 효과	311,476	125,840
- 외국납부세액 등	(8,608,195)	824,015
- 과거기간조정	(1,110,454)	(917,077)
- 기타	3,926,052	770,253
법인세비용	8,054,873	12,960,273
유효세율	13.74%	24.92%

27.3 기타포괄손익의 각 구성 항목과 관련된 법인세 효과

(단위: 천원)

구 분	당 기			전 기		
	반영전	법인세효과	반영후	반영전	법인세효과	반영후
보험수리적손익	364,674	(103,978)	260,696	(296,791)	71,413	(225,378)
기타포괄손익-공정가치 측정 금융자산 평가손익	(104,486,864)	24,744,443	(79,742,421)	45,026,160	(10,896,331)	34,129,829

27.4 이연법인세자산(부채)의 변동내역

(단위: 천원)

당 기	기초금액	연결범위변동	당기손익	기타포괄손익	기말금액
퇴직급여충당부채	1,046,799	-	(162,258)	(103,978)	780,563
퇴직연금운용자산	(1,053,101)	-	(30,467)	-	(1,083,568)
대손충당금	716,568	-	(453,373)	-	263,195
미지급비용	214,876	3,280	21,381	-	239,537
장기미지급비용	30,820	-	152,293	-	183,113
무형자산	10,519,221	(2,278,480)	9,579,760	-	17,820,501
기타포괄-공정가치측정 금융자산 평가손익	(11,785,861)	-	-	24,744,443	12,958,582
당기손익-공정가치측정 금융자산 평가손익	532,467	-	(492,890)	-	39,577
유형자산	(111,800)	(67,278)	108,558	-	(70,520)
복구충당부채	296,249	-	(9,364)	-	286,885
기타	981,925	-	(526,725)	-	455,200
합 계	1,388,163	(2,342,478)	8,186,915	24,640,465	31,873,065

(단위: 천원)

전 기	기초금액	당기손익	기타포괄손익	기말금액
퇴직급여충당부채	860,157	115,229	71,413	1,046,799
퇴직연금운용자산	(859,797)	(193,304)	-	(1,053,101)
대손충당금	811,074	(94,506)	-	716,568
미지급비용	198,448	47,248	-	245,696
무형자산	13,796,145	(3,276,924)	-	10,519,221
기타포괄-공정가치측정 금융자산 평가손익	(889,530)	-	(10,896,331)	(11,785,861)
당기손익-공정가치측정 금융자산 평가손익	133,512	398,955	-	532,467
유형자산	(83,385)	(28,415)	-	(111,800)
복구충당부채	139,170	157,079	-	296,249
기타	614,543	367,382	-	981,925
합 계	14,720,337	(2,507,256)	(10,824,918)	1,388,163

27.5 이연법인세자산과 부채의 회수 및 결제 시기

(단위: 천원)

구 분	당기말	전기말
이연법인세자산:		
12개월 후에 회수될 이연법인세자산	49,577,534	18,675,191
12개월 이내에 회수될 이연법인세자산	1,103,382	958,343
이연법인세자산 소계	50,680,916	19,633,534
이연법인세부채:		
12개월 후에 결제될 이연법인세부채	(18,042,655)	(18,066,655)
12개월 이내에 결제될 이연법인세부채	(765,196)	(178,716)
이연법인세부채 소계	(18,807,851)	(18,245,371)
이연법인세자산 순액	31,873,065	1,388,163

27.6 법인세처리의 불확실성

연결실체는 법인세부채 발생액이 모든 과세연도에 대해 법인세 해석과 과거 경험을 포함하여 많은 요소의 평가에 근거하여 적절하다고 판단하였습니다.

28. 주당이익

28.1 기본주당이익

당기 및 전기 중 주당이익 산정내역은 다음과 같습니다.

(단위: 천원, 주)

구 분	당 기	전 기
당기순이익	50,564,997	39,048,170
÷ 가중평균유통보통주식수(*)	30,019,770	30,007,364
기본주당이익(단위:원)	1,684	1,301

(*) 당기 및 전기 가중평균 유통보통주식수의 산정내역

(단위: 주)

구 분	당 기	전 기
기초 발행보통주식수	30,014,185	30,004,345
주식선택권 행사	-	3,019
유상증자	5,585	-
가중평균유통보통주식수	30,019,770	30,007,364

28.2 회석주당이익

연결실체가 보유하고 있는 회석성 잠재적보통주로는 주식선택권이 있으며 회석주당 이익은 모든 회석성 잠재적보통주가 보통주로 전환된다고 가정하여 조정한 가중평균 유통보통주식수를 적용하여 산정하고 있습니다.

당기 및 전기 중 회석주당이익 산정내역은 다음과 같습니다.

(단위: 천원, 주)

구 분	당 기	전 기
당기순이익	50,564,997	39,048,170
÷ 가중평균회석유통보통주식수(*)	30,022,076	30,012,404
회석주당이익(단위:원)	1,684	1,301

(*) 가중평균 회석유통보통주식수의 산정내역

(단위: 주)

구 분	당 기	전 기
가중평균유통보통주식수	30,019,770	30,007,364
주식선택권	2,306	5,040
가중평균회석유통보통주식수	30,022,076	30,012,404

29. 현금흐름표

29.1 영업에서 창출된(사용된) 현금흐름

(단위 : 천원)

구 분	당 기	전 기
당기순이익	50,564,997	39,048,170
조정:		
법인세비용	8,054,873	12,960,273
이자비용	4,932,320	777,932
퇴직급여	1,057,667	953,675
주식보상비용	110,781	-
감가상각비	1,154,900	1,137,681
사용권자산상각비	2,182,020	2,666,311
무형자산상각비	149,969,282	95,267,291
무형자산손상차손	8,976,222	3,882,338
무형자산처분손실	8,176	-
대손상각비	46,663	47,388
외화환산손실	6,050,238	94,784
파생상품평가손실	-	2,117,587
유형자산처분손실	13,000	192,632
유형자산폐기손실	30,068	499,800
당기손익-공정가치측정 금융자산 평가손실	576,131	2,361,531
당기손익-공정가치측정 금융자산 처분손실	-	63,055
이자수익	(2,324,859)	(1,395,539)
당기손익-공정가치측정 금융자산 평가이익	(1,351,959)	(490,835)
당기손익-공정가치측정 금융자산 처분이익	(252,277)	(658,313)
유형자산처분이익	(123,827)	(41,294)
기타의대손충당금환입	(25,000)	-
외화환산이익	(2,042,014)	(1,558,915)
배당금수익	(746,073)	(210,471)
파생상품평가이익	(322,478)	-
지분법이익	(56,180)	-
기타 현금의 유입이 없는 수익 등	(13,322)	(69,587)
매출채권의 증가	(37,339,069)	(2,533,850)
미수금의 감소	2,102,866	4,696,258
부가가치세대급금의 증가	(4,824,887)	(1,931,245)
선급금의 증가	(56,449,873)	(11,627,136)
선급비용의 감소(증가)	822,986	(281,722)
판권의 증가	(195,404,128)	(169,946,465)
장기선급금의 증가	(25,059,722)	(19,803,361)
장기선급비용의 감소	124,991	312,153

구분	당기	전기
파생상품자산의 감소	-	177,515
매입채무의 증가(감소)	(806,125)	9,908,131
미지급금의 증가	9,324,349	9,931,399
선수수익의 증가	26,933,622	29,113,655
장기선수수익의 감소	(1,280,000)	-
선수금의 증가(감소)	(157,847)	332,854
미지급비용의 증가	250,283	703,408
예수금의 증가(감소)	257,771	(973,444)
파생상품부채의 감소	(50,299)	-
장기미지급금의 증가(감소)	3,194,465	(1,118,778)
장기종업원급여부채의 증가	1,171,698	22,051
퇴직급여의 지급	(2,382,075)	(1,926,451)
영업에서 창출된(사용된) 현금	(53,101,645)	2,700,466

29.2 현금의 유입·유출이 없는 거래 중 중요한 사항

(단위: 천원)

구분	당기	전기
기타포괄손익-공정가치 측정 금융자산 평가손익	(104,486,864)	45,026,160
건설중인자산의 판권 대체	125,598,035	83,708,715
선금금의 건설중인자산 대체	32,275,221	33,382,965
선금금 유동성 대체	17,362,678	1,875,000
선수수익 유동성 대체	4,680,840	4,680,840

29.3 재무활동에서 생기는 부채의 조정내용

(단위: 천원)

구분	당기		전기
	리스부채	차입금	리스부채
기초	6,843,460	-	6,541,725
조건변경	3,511	-	36,584
증가	357,565	250,000,000	3,360,886
감소	(467,000)	(80,800,000)	(1,191,867)
이자비용	303,530	-	334,876
연결범위변동	229,734	800,000	-
이자의 지급	(303,530)	-	(334,876)
리스료의 지급	(1,659,392)	-	(1,903,868)
기말	5,307,878	170,000,000	6,843,460

30. 특수관계자

30.1 지배기업 및 최상위 지배기업

당기말 현재 연결실체의 지배기업은 (주)씨제이이엔엠(지분율 54.38%)이고, 최상위 지배기업은 CJ(주)입니다. 당기말 현재 관계기업의 현황은 다음과 같습니다.

구 분	특수관계자명
관계기업	(주)빅스트션
	Studio Dragon Japan CO., LTD.

30.2 특수관계자와의 주요 거래 내역

(단위: 천원)

특수관계구분	특수관계자명	당기			전기		
		매출	매출원가	판매비와관리비	매출	매출원가	판매비와관리비
지배기업	(주)씨제이이엔엠	176,431,015	54,434,141	352,672	165,573,534	37,348,005	307,658
관계기업	(주)빅스트션	-	8,831,005	-	-	-	-
기타(*)	(주)제이에스픽처스	-	3,948	-	50,964	12,160,049	-
	(주)본팩토리	54,170	21,652,135	-	26,047	28,031,114	-
	씨제이제일제당(주)	400,000	-	2,419,006	-	-	2,321,962
	씨제이씨지브이(주)	6,971	103,123	500	5,650	-	1,100
	씨제이올리브네트웍스(주)	120,065	11,790	1,159,362	21,390	27,339	1,036,511
	씨제이올리브영(주)	390,000	-	-	490,000	-	-
	(주)티빙	63,170,160	4,013,869	-	49,195,509	2,192,511	-
	CJ E&M America, Inc	-	221,145	-	1,038	242,666	-
	CJ E&M Hong Kong Limited	2,631,622	-	-	1,557,508	-	-
	CJ E&M JAPAN	-	-	26,756	270,000	-	-
	TRUE CJ Creations	535,119	-	-	324,725	-	-
	(주)와이랩	-	10,664,752	-	-	-	-
	씨제이이엔엠 스튜디오스(주)	213,735	47,021	-	-	-	-
	기타	56,039	9,841	153,283	396,166	17,701	57,433
합 계		244,008,896	99,992,770	4,111,579	217,912,531	80,019,385	3,724,664

(*) 독점규제 및 공정거래법에 따른 대규모기업집단 소속회사를 포함하고 있습니다.

30.3 특수관계자에 대한 채권·채무내역

- 당기말

(단위: 천원)

특수관계 구분	특수관계자명	채권 등					채무 등		
		매출채권	선급금	미수금	보증금	건설중인 무형자산	매입채무	미지급금	선수수익
지배기업	(주)씨제이이엔엠	12,998,523	535,923	11,254	13,139	3,905,574	1,213,931	36,794,896	12,346,075
기타(*)	(주)제이에스픽처스	1,706,352	225,000	3,114,035	-	-	-	8,399	-
	씨제이올리브네트웍스(주)	6,523	53,366	-	-	-	-	133,527	-
	(주)티빙	2,656,663	-	-	-	-	-	5,658,088	10,000,000
	CJ E&M Hong Kong Limited	24,290	-	-	-	-	-	-	257,183
	TRUE CJ Creations	-	-	-	-	-	-	-	6,021
	(주)와이랩	-	1,200,000	-	-	-	-	80,423	-
	씨제이이엔엠 스튜디오스(주)	-	-	-	-	-	-	2,696,264	-
	주요 경영진	-	1,666,667	-	-	-	-	-	-
기타	720,723	-	105	-	-	-	1,062,164	1,100,000	
합 계		18,113,074	3,680,956	3,125,394	13,139	3,905,574	1,213,931	46,433,761	23,709,279

(*1) 독점규제 및 공정거래법에 따른 대규모기업집단 소속회사를 포함하고 있습니다

(*2) 당기 중 (주)본팩토리가 씨제이이엔엠 스튜디오스(주)에 흡수합병되었으며 이에 따라 (주)본팩토리의 채권 및 채무는 씨제이이엔엠 스튜디오스(주)의 채권 및 채무에 포함되어 있습니다.

- 전기말

(단위: 천원)

특수관계 구분	특수관계자명	채권 등						채무 등		
		매출채권	선급금	미수금	보증금	건설중인 무형자산	당기손익- 공정가치측정 금융자산	매입채무	미지급금	선수수익
지배기업	(주)씨제이이엔엠	17,165,562	1,895,562	-	13,203	-	-	1,021,764	25,118,696	67,523,449
기타(*)	(주)제이에스픽처스	3,419,429	225,000	400,000	-	-	2,038,469	-	8,399	-
	(주)본팩토리	-	-	-	-	8,378,459	-	5,817,584	2,554,263	-
	씨제이올리브네트웍스(주)	13,860	3,820	-	-	-	-	-	171,605	-
	(주)티빙	4,488,411	-	-	-	-	-	-	2,192,541	-
	CJ E&M Hbng Kong Limited	125,379	-	-	-	-	-	-	-	-
	TRUE CJ Creations	115,832	-	-	-	-	-	-	-	-
	Echo Rights AB	284,988	-	-	-	-	-	-	-	-
	주요 경영진	-	2,819,445	-	-	-	-	-	-	-
	(주)와이랩	-	-	-	-	11,334,337	-	-	-	-
	기타	744,199	-	-	-	-	-	-	778,122	1,000,000
합 계		26,357,660	4,943,827	400,000	13,203	19,712,796	2,038,469	6,839,348	30,823,626	68,523,449

(*) 독점규제 및 공정거래법에 따른 대규모기업집단 소속회사를 포함하고 있습니다.

당기말과 전기말 현재 상기 특수관계자에 대한 채권 중 대손충당금이 설정된 채권은 각각 797,514천원, 828,736천원이며 연결실체가 당기 중 인식한 대손상각비환입은 31,222천원입니다.

30.4 특수관계자와의 자금거래

(단위: 천원)

특수관계 구분	특수관계자명	당기		전기
		현금출자	지분취득	지분취득
관계기업	(주)빅스트썬	-	3,996,000	-
	Studio Dragon Japan CO., LTD.	8,663,130	-	-
기타	SKYDANCE MEDIA, LLC	-	-	11,849,000
합계		8,663,130	3,996,000	11,849,000

30.5 주요 경영진에 대한 보상내역

(단위: 천원)

구분	당기	전기
단기급여	3,074,387	2,267,076
퇴직급여	508,403	267,461
기타장기급여	565,355	195,234
합계	4,148,145	2,729,771

연결실체는 계획, 운영 및 통제에 대해 중요한 권한과 책임을 가지는 임원 이상의 경영진을 주요 경영진으로 판단하고 있습니다.

30.6 연결실체는 당기말 현재 종업원에게 생활안정자금 대출과 관련하여 지급보증을 제공하고 있습니다(주석23 참조).

(2) 재무제표

(가) 재무상태표

재무상태표

제 7(당) 기 기말 2022년 12월 31일 현재

제 6(전) 기 기말 2021년 12월 31일 현재

스튜디오드래곤 주식회사

(단위: 원)

과 목	주석	제 7(당) 기말	제 6(전) 기말
자 산			
I. 유동자산		338,384,646,002	189,816,361,539
현금및현금성자산	4,5,6	80,885,003,001	37,255,075,453
당기손익-공정가치 측정 금융자산	4,6	-	3,038,468,675
매출채권	4,6,7,28	122,632,942,022	123,072,109,025
선급금	8,28	123,220,205,447	20,889,834,631
기타의유동금융자산	4,6,7,28	4,032,312,922	2,769,421,907
기타의유동자산		12,510,124	12,958,163
부가가치세대급금		7,601,672,486	2,778,493,685
II. 비유동자산		719,633,670,635	658,382,921,933
기타포괄손익-공정가치 측정 금융자산	6,9	100,189,824,658	205,425,384,658
종속기업투자주식	10	172,829,960,510	129,020,099,540
관계기업투자주식	10	12,659,130,000	-
장기당기손익-공정가치 측정 금융자산	4,6	6,192,042,538	5,915,649,540
장기매출채권	4,6,7	31,680,370,126	13,671,527,563
장기선급금	8,28	75,774,210,519	74,057,051,887
유형자산	11	4,687,345,636	5,184,668,291
사용권자산	12	3,507,638,947	5,024,420,458
무형자산	13,28	273,160,938,056	214,775,198,653
순확정급여자산	17	2,342,759,499	731,924,864
기타의비유동금융자산	4,6,7	1,002,224,031	1,002,224,031
이연법인세자산	25	35,607,226,115	3,574,772,448
자 산 총 계		1,058,018,316,637	848,199,283,472
부 채			
I. 유동부채		410,696,926,727	165,378,541,560
매입채무	4,6,28	15,298,281,089	15,480,477,111
미지급금	4,6,28	70,366,716,310	61,784,325,176
단기차입금	4,6,14,21,27	170,000,000,000	-
당기법인세부채		5,714,070,985	1,417,902,592
선수수익	28,29	140,586,725,623	77,958,965,899
기타의유동금융부채	4,6,27	2,986,107,049	3,197,773,699
기타의유동부채	15,17	5,745,025,671	5,539,097,083
II. 비유동부채		11,580,692,918	12,774,032,904
장기선수수익	28,29	1,000,000,000	5,680,840,000

과 목	주석	제 7(당) 기말	제 6(전) 기말
기타의비유동금융부채	4,6,27	7,794,250,746	5,546,434,752
기타의비유동부채	15,17,19	1,549,870,084	322,590,435
복구총당부채	16	1,236,572,088	1,224,167,717
부 채 총 계		422,277,619,645	178,152,574,464
자 본			
I. 자본금	1,18	15,029,249,000	15,007,092,500
II. 주식발행초과금	18	473,362,845,073	470,386,693,473
III. 기타의자본항목	9,19	(43,850,127,262)	36,428,564,217
IV. 이익잉여금	20	191,198,730,181	148,224,358,818
자 본 총 계		635,740,696,992	670,046,709,008
부채와 자본총계		1,058,018,316,637	848,199,283,472

"첨부된 주석은 본 재무제표의 일부입니다."

(나) 포괄손익계산서

포괄손익계산서

제 7(당) 기 2022년 1월 1일부터 2022년 12월 31일까지

제 6(전) 기 2021년 1월 1일부터 2021년 12월 31일까지

스튜디오드래곤 주식회사

(단위: 원)

과 목	주석	제 7(당) 기	제 6(전) 기
I. 매출액	28,29	619,907,532,303	455,533,671,195
II. 매출원가	22,28	(540,480,512,867)	(384,457,125,759)
III. 매출총이익		79,427,019,436	71,076,545,436
판매비와관리비	22,28	(23,582,238,125)	(18,178,992,948)
IV. 영업이익		55,844,781,311	52,897,552,488
금융수익	23	24,062,709,861	14,214,030,086
금융비용	23	(18,258,104,892)	(9,948,650,559)
기타영업외수익	24	76,404,002	78,467,885
기타영업외비용	24	(13,150,694,064)	(6,891,971,993)
V. 법인세비용차감전순이익		48,575,096,218	50,349,427,907
VI. 법인세비용	25	(5,848,334,708)	(13,140,344,743)
VII. 당기순이익		42,726,761,510	37,209,083,164
VIII. 기타포괄손익(법인세효과 차감후)		(80,086,281,181)	33,918,991,835
후속적으로 당기손익으로 재분류되지 않는 항목		(80,086,281,181)	33,918,991,835
기타포괄손익-공정가치 측정 금융상품 평가손익	9,25	(80,333,891,034)	34,129,829,280
순확정급여부채의 재측정요소	17,25	247,609,853	(210,837,445)
IX. 당기총포괄(손실)		(37,359,519,671)	71,128,074,999
X. 주당이익			
보통주기본주당이익	26	1,423	1,240
보통주희석주당이익	26	1,423	1,240

"첨부된 주석은 본 재무제표의 일부입니다."

(다) 자본변동표

자본변동표

제 7(당) 기 2022년 1월 1일부터 2022년 12월 31일까지

제 6(전) 기 2021년 1월 1일부터 2021년 12월 31일까지

스튜디오드래곤 주식회사

(단위: 원)

과 목	자본금	주식발행초과금	기타의자본항목	이익잉여금	총계
2021.1.1(전기초)	15,002,172,500	470,027,046,296	2,393,596,114	111,226,113,099	598,648,928,009
총포괄이익					
당기순이익	-	-	-	37,209,083,164	37,209,083,164
순확정급여부채의 재측정요소	-	-	-	(210,837,445)	(210,837,445)
기타포괄손익-공정가치 측정 지분상품 평가이익	-	-	34,129,829,280	-	34,129,829,280
자본에 직접 인식된 주주와의 거래					
주식선택권의 행사	4,920,000	359,647,177	(94,861,177)	-	269,706,000
2021.12.31(전기말)	15,007,092,500	470,386,693,473	36,428,564,217	148,224,358,818	670,046,709,008
2022.1.1(당기초)	15,007,092,500	470,386,693,473	36,428,564,217	148,224,358,818	670,046,709,008
총포괄이익					
당기순이익	-	-	-	42,726,761,510	42,726,761,510
순확정급여부채의 재측정요소	-	-	-	247,609,853	247,609,853
기타포괄손익-공정가치 측정 지분상품 평가손실	-	-	(80,333,891,034)	-	(80,333,891,034)
자본에 직접 인식된 주주와의 거래					
유상증자	22,156,500	2,976,151,600	-	-	2,998,308,100
주식선택권의 부여	-	-	55,199,555	-	55,199,555
2022.12.31(당기말)	15,029,249,000	473,362,845,073	(43,850,127,262)	191,198,730,181	635,740,696,992

"첨부된 주석은 본 재무제표의 일부입니다."

(라) 현금흐름표

현금흐름표

제 7(당) 기 2022년 1월 1일부터 2022년 12월 31일까지

제 6(전) 기 2021년 1월 1일부터 2021년 12월 31일까지

스튜디오드래곤 주식회사

(단위: 원)

과 목	제 7(당) 기	제 6(전) 기
I. 영업활동 현금흐름	(59,105,228,121)	(18,077,225,074)
영업에서 사용된 현금(주석27)	(50,322,327,960)	(8,887,521,299)
법인세의 지급	(8,782,900,161)	(9,189,703,775)
II. 투자활동으로 인한 현금흐름	(64,098,425,309)	16,218,378,222
1. 투자활동으로 인한 현금유입	19,766,852,076	66,502,348,281
이자의 수취	522,733,185	100,630,273
배당금의 수취	3,746,073,000	210,471,120
당기손익-공정가치 측정 금융자산의 감소	14,309,941,619	63,973,306,788
단기대여금의 감소	300,000,000	-
보증금의 감소	715,377,000	2,217,940,100
무형자산의 처분	172,727,272	-
2. 투자활동으로 인한 현금유출	(83,865,277,385)	(50,283,970,059)
당기손익-공정가치 측정 금융자산의 취득	(13,086,000,000)	(33,290,000,000)
단기대여금의 증가	-	(300,000,000)
유형자산의 취득	(493,408,000)	(1,948,926,634)
건설중인자산(유형자산)의 취득	(49,546,000)	-
무형자산의 취득	(202,428,749)	(714,665,258)
건설중인자산(무형자산)의 취득	(117,366,549)	(7,644,267)
종속기업투자주식의 취득	(56,852,568,087)	(13,052,120,000)
관계기업투자주식의 취득	(12,659,130,000)	-
보증금의 증가	(404,830,000)	(970,613,900)
III. 재무활동으로 인한 현금흐름	168,001,662,630	(1,122,458,999)
1. 재무활동으로 인한 현금유입	252,999,990,100	50,270,600,000
단기차입금의 차입	250,000,000,000	50,000,000,000
주식선택권 행사	-	270,600,000
유상증자	2,999,990,100	-
2. 재무활동으로 인한 현금유출	(84,998,327,470)	(51,393,058,999)
단기차입금의 상환	(80,000,000,000)	(50,000,000,000)
신주발행비	(1,682,000)	(894,000)
이자의 지급	(3,884,764,362)	-
리스이자의 지급	(149,734,335)	(181,425,713)
리스료의 지급	(962,146,773)	(1,210,739,286)
IV. 현금및현금성자산의 증가(감소)(I+II+III)	44,798,009,200	(2,981,305,851)
V. 기초의 현금및현금성자산	37,255,075,453	40,206,923,831
VI. 외화표시 현금및현금성자산의 환율변동효과	(1,168,081,652)	29,457,473
VII. 기말의 현금및현금성자산	80,885,003,001	37,255,075,453

"첨부된 주석은 본 재무제표의 일부입니다."

(마) 이익잉여금처분계산서(안)

(단위: 천원)

구 분	당 기		전 기	
	처분예정일: 2023년 3월 28일		처분확정일: 2022년 3월 29일	
I. 미처분이익잉여금		191,198,731		148,224,359
전기이월미처분이익잉여금	148,224,359		111,226,113	
당기순이익	42,726,762		37,209,083	
순확정급여제도의 재측정요소	247,610		(210,837)	
II. 이익잉여금처분액		-		-
III. 차기이월미처분이익잉여금		191,198,731		148,224,359

- 최근 2사업연도의 배당에 관한 사항

당사는 최근 2사업연도 배당을 한 바가 없으나, 산업 성장과 주주 환원의 균형 있는 집행을 우선시하고 있습니다. 이에 사업 단계 별 배당 정책을 수립하였으며, 기준 전체를 충족하는 시점에 시장과 동종업계를 고려하여 배당을 시행할 계획입니다.

당사 사업 전략은 잉여현금흐름과 영업이익률, CAPEX를 기준으로 사업정착기, 투자 집중기, 이익 성장기 총 세 개 단계로 구분하고 있습니다. 2022년말 현재 2단계 투자 집중기로, 글로벌 드라마 스튜디오로 성장하기 위한 투자에 집중하고 있습니다. 추후 영업이익 안정화 및 현금흐름 개선 시 주주 환원 정책의 일환으로 배당 뿐만 아니라 자사주 매입 또한 적극적으로 검토할 예정입니다.

(바) 재무제표에 대한 주석

제 7(당) 기 2022년 12월 31일 현재

제 6(전) 기 2021년 12월 31일 현재

스튜디오드래곤 주식회사

1. 일반 사항

스튜디오드래곤 주식회사(이하 "당사")는 2016년 5월 1일자로 씨제이이엔엠 주식회사의 드라마사업부문이 물적분할되어 설립되었고, 당사의 주식은 2017년 11월 24일자로 한국거래소가 개설한 코스닥시장에 상장되었습니다.

당사의 정관에 의한 발행할 주식의 총수는 500,000,000주(1주의 금액: 500원)이며, 2022년 12월 31일 현재 자본금은 15,029백만원(발행주식수: 30,058,498주)입니다.

당사의 최대주주는 주식회사 씨제이이엔엠이며, 당기말 현재 최대주주의 당사에 대한 지분율은 54.38%입니다.

2. 유의적인 회계정책

다음은 재무제표 작성에 적용된 중요한 회계정책입니다. 이러한 정책은 별도의 언급이 없다면, 표시된 회계기간에 계속적으로 적용됩니다.

2.1 재무제표 작성 기준

당사는 주식회사 등의 외부 감사에 관한 법률 제5조 1항 1호에서 규정하고 있는 국제회계기준위원회의 국제회계기준을 채택하여 정한 회계처리기준인 한국채택국제회계기준에 따라 재무제표를 작성하였습니다.

2.2 회계정책의 변경

당사는 2022년 1월 1일부터 손실부담계약-계약이행원가 개정사항(기업회계기준서 제1037호 '충당부채, 우발부채, 우발자산')을 적용하였습니다. 이에 따라 손실부담계약 평가를 수행하기 위한 회계정책이 변경되었습니다. 당사는 계약이 손실부담계약인지를 평가할 때, 정책 변경 전에는 계약을 이행하는 데 드는 증분원가만 포함하였습니다. 변경된 정책에서는 계약이 손실부담계약인지를 평가할 때, 계약을 이행하는 데 드는 증분원가와 계약을 이행하는 데 직접 관련되는 그 밖의 원가 배분액을 포함하고 있습니다.

이 개정사항은 최초 적용일에 존재하는 계약에 전진적으로 적용합니다. 당사는 2022년 1월 1일에 존재하는 모든 계약들을 분석하여 변경된 회계정책을 적용 시 손실부담계약은 없다고 판단하였습니다. 즉, 회계정책 변경으로 2022년 1월 1일 자본 금액에 영향을 미치지 않습니다.

2.3 종속기업

당사의 재무제표는 기업회계기준서 제1027호 '별도재무제표'에 따른 별도재무제표입니다. 종속기업 투자는 직접적인 지분투자에 근거하여 원가로 측정하고 있습니다. 또한, 종속기업으로부터 수취하는 배당금은 배당에 대한 권리가 확정되는 시점에 당기손익으로 인식하고 있습니다.

2.4 외화환산

(1) 기능통화와 표시통화

당사의 재무제표는 각 개별기업의 영업활동이 이루어지는 주된 경제환경의 통화인 기능통화로 작성되고 있습니다. 당사의 재무제표는 당사의 기능통화 및 표시통화인 원화로 작성하여 보고하고 있습니다.

(2) 외화거래와 보고기간말의 환산

외화거래는 거래일의 환율 또는 재측정되는 항목인 경우 평가일의 환율을 적용한 기능통화로 인식됩니다. 외화거래의 결제나 화폐성 외화 자산·부채의 환산에서 발생하는 외환차이는 당기손익으로 인식됩니다.

비화폐성 금융자산·부채로부터 발생한 손익을 기타포괄손익으로 인식하는 경우에는 그 손익에 포함된 환율변동효과도 기타포괄손익으로 인식하고, 당기손익으로 인식하는 경우에는 환율변동효과도 당기손익으로 인식하고 있습니다.

2.5 현금및현금성자산

당사는 보유 현금과 요구불예금과 같이 유동성이 매우 높고 확정된 금액의 현금으로 전환이 용이하며 가치변동의 위험이 경미한 금융자산 중 취득일로부터 만기가 3개월 이내인 금융자산을 현금및현금성자산으로 분류하고 있습니다.

2.6 비파생금융자산

(1) 인식 및 최초 측정

매출채권과 발행 채무증권은 발행되는 시점에 최초로 인식됩니다. 다른 금융상품과 금융부채는 당사가 금융상품의 계약당사자가 되는 때에만 인식됩니다.

유의적인 금융요소를 포함하지 않는 매출채권을 제외하고는, 최초 인식시점에 금융자산이나 금융부채를 공정가치로 측정하며, 당기손익-공정가치 측정 금융자산 또는 당기손익-공정가치 측정 금융부채가 아닌 경우에 해당 금융자산의 취득이나 해당 금융부채의 발행과 직접 관련되는 거래원가는 공정가치에 가감합니다. 유의적인 금융요소를 포함하지 않는 매출채권은 최초에 거래 가격으로 측정합니다.

(2) 분류 및 후속측정

최초 인식시점에 금융자산은 상각후원가, 기타포괄손익-공정가치 채무상품, 기타포괄손익-공정가치-지분상품 또는 당기손익-공정가치로 측정되도록 분류합니다.

금융자산은 당사가 금융자산을 관리하는 사업모형을 변경하지 않는 한 최초인식 후에 재분류되지 않으며, 이 경우 영향 받는 모든 금융자산은 사업모형의 변경 이후 첫 번째 보고기간의 첫 번째 날에 재분류됩니다.

금융자산이 다음 두가지 조건을 모두 만족하고, 당기손익-공정가치 측정항목으로 지정되지 않은 경우에 상각후원가로 측정합니다.

- 계약상 현금흐름을 수취하기 위해 보유하는 것이 목적인 사업모형 하에서 보유합니다.
- 금융자산의 계약 조건에 따라 특정일에 원금과 원금잔액에 대한 이자지급만으로 구성되어 있는 현금흐름이 발생합니다.

채무상품이 다음 두 가지 조건을 충족하고 당기손익-공정가치 측정항목으로 지정되지 않은 경우에 기타포괄손익-공정가치로 측정합니다.

- 계약상 현금흐름의 수취와 금융자산의 매도 둘 다를 통해 목적을 이루는 사업모형 하에서 금융자산을 보유하고 있습니다.
- 금융자산의 계약 조건에 따라 특정일에 원리금지급만으로 구성되어 있는 현금흐름이 발생합니다.

단기매매를 위해 보유하는 것이 아닌 지분상품의 최초 인식 시에 당사는 투자자산의 공정가치의 후속적인 변동을 기타포괄손익으로 표시하도록 선택할 수 있습니다. 다만 한번 선택하면 이를 취소할 수 없습니다. 이러한 선택은 투자자산별로 이루어집니다.

상기에서 설명된 상각후원가나 기타포괄손익-공정가치로 측정되지 않는 모든 금융자산은 당기손익-공정가치로 측정됩니다. 이러한 금융자산은 모든 파생금융자산을 포함합니다. 최초 인식시점에 당사는 상각후원가나 기타포괄손익-당기손익으로 측정되는 금융자산을 당기손익-공정가치 측정항목으로 지정한다면 회계불일치를 제거하거나 유의적으로 줄이는 경우에는 해당 금융자산을 당기손익-공정가치 측정항목으로 지정할 수 있습니다. 다만 한번 지정하면 이를 취소할 수 없습니다.

금융자산: 계약상 현금흐름이 원금과 이자로만 이루어져 있는지에 대한 평가
원금은 금융자산의 최초 인식시점의 공정가치로 정의됩니다. 이자는 화폐의 시간가치에 대한 대가, 특정기간에 원금 잔액과 관련된 신용위험에 대한 대가, 그 밖에 기본적인 대여위험과 원가에 대한 대가(예: 유동성위험과 운영원가)뿐만 아니라 이윤으로 구성됩니다.

계약상 현금흐름이 원금과 이자에 대한 지급만으로 이루어져 있는지를 평가 할 때, 당사는 해당 상품의 계약조건을 고려합니다. 금융자산이 계약상 현금흐름의 시기나 금액을 변경시키는 계약조건을 포함하고 있다면, 그 계약 조건 때문에 해당 금융상품의 존속기간에 걸쳐 생길 수 있는 계약상 현금흐름이 원리금 지급만으로 구성되는지를 판단해야 합니다.

이를 평가할 때 당사는 다음을 고려합니다.

- 현금흐름의 금액이나 시기를 변경시키는 조건부 상황
- 변동이자율 특성을 포함하여 계약상 액면이자율을 조정하는 조항
- 중도상환특성과 만기연장특성
- 특정 자산으로부터 발생하는 현금흐름에 대한 당사의 청구권을 제한하는 계약조건
(예: 비소구특징)

중도상환금액이 실질적으로 미상환된 원금과 잔여원금에 대한 이자를 나타내고, 계약의 조기청산에 대한 합리적인 추가 보상을 포함하고 있다면, 조기상환특성은 특정 일에 원금과 이자를 지급하는 조건과 일치합니다.

또한, 계약상 액면금액을 유의적으로 할인하거나 할증하여 취득한 금융자산에 대해서, 중도상환금액이 실질적으로 계약상 액면금액과 계약상 이자발생액(그러나 미지급된)을 나타내며(이 경우 계약의 조기 청산에 대한 합리적인 추가 보상이 포함될 수 있는), 중도상환특성이 금융자산의 최초 인식시점에 해당 특성의 공정가치가 경미한 경우에는 이러한 조건을 충족한다고 판단합니다.

금융자산: 후속측정과 손익

당기손익-공정가치 측정 금융자산	이러한 자산은 후속적으로 공정가치로 측정합니다. 이자와 배당수익을 포함한 순손익은 당기손익으로 인식합니다.
상각후원가 측정 금융자산	이러한 자산은 후속적으로 유효이자율법을 사용하여 상각후원가로 측정합니다. 상각후원가는 손상손실에 의해 감소됩니다. 이자수익, 외화환산손익 및 손상은 당기손익으로 인식합니다. 제거에 따르는 손익도 당기손익으로 인식합니다.
기타포괄손익-공정가치 측정 채무상품	이러한 자산은 후속적으로 공정가치로 측정합니다. 유효이자율법을 사용하여 계산된 이자수익, 외화환산손익과 손상은 당기손익으로 인식합니다. 다른 순손익은 기타포괄손익으로 인식합니다. 제거시에 기타포괄손익에 누적된 손익은 당기손익으로 재분류합니다.
기타포괄손익-공정가치 측정 지분상품	이러한 자산은 후속적으로 공정가치로 측정합니다. 배당은 배당금이 명확하게 투자원가의 회수를 나타내지 않는다면 당기손익으로 인식합니다. 다른 순손익은 기타포괄손익으로 인식하고 절대로 당기손익으로 재분류되지 않습니다.

(3) 제거

당사는 금융자산의 현금흐름에 대한 계약상 권리가 소멸한 경우, 금융자산의 현금흐름을 수취할 계약상 권리를 양도하고 이전된 금융자산의 소유에 따른 위험과 보상의 대부분을 실질적으로 이전한 경우, 또는 당사가 소유에 따른 위험과 보상의 대부분을 보유 또는 이전하지 아니하고 금융자산을 통제하고 있지 않은 경우에 금융자산을 제거합니다.

당사가 재무상태표에 인식된 자산을 이전하는 거래를 하였지만, 이전되는 자산의 소유에 따른 대부분의 위험과 보상을 보유하고 있는 경우에는 이전된 자산을 제거하지 않습니다

(4) 상계

당사는 당사가 인식한 자산과 부채에 대해 법적으로 집행가능한 상계권리를 현재 갖고 있고, 차액으로 결제하거나, 자산을 실현하는 동시에 부채를 결제할 의도가 있는 경우에만 금융자산과 금융부채를 상계하고 재무상태표에 순액으로 표시합니다

(5) 손상

당사는 다음 자산의 기대신용손실에 대해 손실충당금을 인식합니다.

- 상각후원가로 측정하는 금융자산
- 기타포괄손익-공정가치로 측정하는 채무상품
- 기업회계기준서 제1115호에서 정의된 계약자산

당사는 12개월 기대신용손실로 측정되는 다음의 금융자산을 제외하고는 전체기간 기대신용손실에 해당하는 금액으로 손실충당금을 측정합니다.

- 보고기간말에 신용이 위험이 낮다고 결정된 채무증권
- 최초 인식 이후 신용위험(즉, 금융자산의 기대존속기간동안에 걸쳐 발생 할 채무불이행 위험)이 유의적으로 증가하지 않은 기타 채무증권과 은행예금

매출채권과 계약자산에 대한 손실충당금은 항상 전체기간 기대신용손실에 해당하는 금액으로 측정됩니다.

금융자산의 신용위험이 최초 인식 이후 유의적으로 증가했는지를 판단할 때와 기대 신용손실을 추정할 때, 당사는 과도한 원가나 노력 없이 이용할 수 있고 합리적이고 뒷받침될 수 있는 정보를 고려합니다. 여기에는 미래지향적인 정보를 포함하여 당사의 과거 경험과 알려진 신용평가에 근거한 질적, 양적인 정보 및 분석이 포함됩니다.

당사는 다음과 같은 경우 금융자산에 채무불이행이 발생했다고 고려합니다.

- 채무자가 당사가 소구활동을 하지 않으면, 당사에게 신용의무를 완전하게 이행하지 않을 것 같은 경우

전체기간 기대신용손실은 금융상품의 기대존속기간에 발생할 수 있는 모든 채무불이행 사건에 따른 기대신용손실입니다.

12개월 기대신용손실은 보고기간 말 이후 12개월 이내(또는 금융상품의 기대존속기간이 12개월 보다 적은 경우 더 짧은 기간)에 발생 가능한 금융상품의 채무불이행 사건으로 인한 기대신용손실을 나타내는 전체기간 기대신용손실의 일부입니다.

기대신용손실을 측정할 때 고려하는 가장 긴 기간은 당사가 신용위험에 노출되는 최장계약기간입니다.

1) 기대신용손실의 측정

기대신용손실은 신용손실의 확률가중추정치입니다. 신용손실은 모든 현금부족액(즉, 계약에 따라 지급받기로 한 모든 계약상 현금흐름과 수취할 것으로 예상하는 모든 계약상 현금흐름의 차이)의 현재가치로 측정됩니다. 기대신용손실은 해당 금융자산의 유효이자율로 할인됩니다.

2) 신용이 손상된 금융자산

매 보고기간 말에 당사는 상각후원가로 측정되는 금융자산과 기타포괄손익-공정가치로 측정되는 채무증권의 신용이 손상되었는지 평가합니다. 금융자산의 추정미래현금흐름에 악영향을 미치는 하나 이상의 사건이 발생한 경우에 해당 금융자산은 신용이 손상된 것입니다.

금융자산의 신용이 손상된 증거는 다음과 같은 관측 가능한 정보를 포함합니다.

- 발행자나 차입자의 유의적인 재무적 어려움
- 채무불이행이나 연체와 같은 계약 위반
- 차입자의 재무적 어려움에 관련된 경제적이나 계약상 이유로 당초 차입조건의 불가피한 완화
- 차입자의 파산가능성이 높아지거나 그 밖의 재무구조조정 가능성이 높아짐
- 재무적 어려움으로 인해 해당 금융자산에 대한 활성시장 소멸

3) 재무상태표 상 신용손실충당금의 표시

상각후원가로 측정하는 금융자산에 대한 손실충당금은 해당 자산의 장부금액에서 차감합니다.

기타포괄손익-공정가치로 측정하는 채무상품에 대해서는 손실충당금은 당기손익에 포함하고 기타포괄손익에 인식합니다.

4) 제각

금융자산의 계약상 현금흐름 전체 또는 일부의 회수에 대한 합리적인 기대가 없는 경우 해당 자산을 제거합니다. 고객에 대해 회수에 대한 합리적인 기대가 있는지를 평가하여 제각의 시기와 금액을 개별적으로 평가합니다. 유사자산의 회수에 대한 과거 경험에 근거하여 장부금액을 제각합니다. 당사는 제각한 금액이 유의적으로 회수할 것이라는 기대를 갖고 있지 않습니다. 그러나 제각된 금융자산은 당사의 만기가 된 금액의 회수 절차에 따라 회수활동의 대상이 될 수 있습니다.

2.7 파생상품

당사는 외국환 익스포저를 위험회피하기 위해 파생금융상품을 보유합니다. 내재파생상품은 주계약이 금융자산이 아니고 특정 요건을 충족하는 경우에 별도로 회계처리하고 주계약으로부터 분리합니다.

파생상품은 최초 인식 시에 공정가치로 측정합니다. 최초 인식 이후에 공정가치로 측정하고 그 변동은 일반적으로 손익으로 인식합니다.

2.8 비파생금융부채

당사는 계약상 내용의 실질과 금융부채의 정의에 따라 금융부채를 당기손익인식금융부채와 기타금융부채로 분류하고 계약의 당사자가 되는 때에 재무상태표에 인식하고 있습니다.

(1) 당기손익인식금융부채

금융부채는 단기매매항목으로 분류되거나, 파생상품인 경우, 혹은 최초 인식시점에 당기손익인식항목으로 지정되는 경우에 당기손익인식항목으로 분류합니다.

당기손익인식금융부채는 최초 인식 후 공정가치로 측정하며, 공정가치의 변동은 당기손익으로 인식하고 있습니다. 한편, 최초 인식시점에 발행과 관련하여 발생한 거래비용은 발생 즉시 당기손익으로 인식하고 있습니다.

(2) 기타금융부채

당기손익인식금융부채로 분류되지 않은 비파생금융부채는 기타금융부채로 분류하고 있습니다. 기타금융부채는 최초 인식시 발행과 직접 관련되는 거래원가를 차감한 공정가치로 측정하고 있습니다. 후속적으로 기타금융부채는 유효이자율법을 적용하여 상각후원가로 측정되며, 이자비용은 유효이자율법을 적용하여 인식합니다.

(3) 금융부채의 제거

당사는 금융부채의 계약상 의무가 이행, 취소 또는 만료된 경우에만 금융부채를 제거합니다. 당사는 금융부채의 계약조건이 변경되어 현금흐름이 실질적으로 달라진 경우 기존 부채를 제거하고 새로운 계약에 근거하여 새로운 금융부채를 공정가치로 인식합니다.

금융부채의 제거 시에, 장부금액과 지급한 대가(양도한 비현금자산이나 부담한 부채를 포함)의 차액은 당기손익으로 인식합니다.

2.9 납입자본

보통주는 자본으로 분류하며 자본거래에 직접 관련되어 발생하는 증분원가는 세금효과를 반영한 순액으로 자본에서 차감하고 있습니다.

당사가 자기지분상품을 재취득하는 경우에 이러한 지분상품은 자기주식의 과목으로 자본에서 직접 차감하고 있습니다. 자기지분상품을 매입 또는 매도하거나 발행 또는 소각하는 경우의 손익은 당기손익으로 인식하지 아니합니다.

2.10 유형자산

유형자산은 원가에서 감가상각누계액과 손상차손누계액을 차감하여 표시됩니다. 역사적 원가는 자산의 취득에 직접적으로 관련된 지출을 포함합니다. 유형자산은 취득 원가에서 잔존가치를 제외하고, 다음의 추정 내용연수에 걸쳐 정액법으로 상각됩니다.

과 목	추정 내용연수
임차시설물, 공기구비품	5년
방송기계기구	5년, 8년

유형자산의 감가상각방법과 잔존가치 및 경제적 내용연수는 매 회계연도 말에 재검토되고 필요한 경우 추정의 변경으로 조정됩니다.

2.11 무형자산

무형자산은 역사적 원가로 최초 인식되고, 원가에서 상각누계액과 손상차손누계액을 차감한 금액으로 표시됩니다. 상표권과 회원권은 이용 가능 기간에 대하여 예측가능한 제한이 없으므로 내용연수가 한정되지 않아 상각되지 않습니다. 한정된 내용연수를 가지는 소프트웨어는 5년 동안 정액법으로 상각되며, 드라마제작과 관련된 판권은 자산의 경제적 효익이 소비될 것으로 예상되는 형태를 반영하여 추정 내용연수 동안 상각됩니다.

2.12 비금융자산의 손상

고객과의 계약에서 생기는 수익에 따라 인식하는 계약자산과 계약을 체결하거나 이행하기 위해 든 원가에서 생기는 자산, 종업원급여에서 발생한 자산, 이연법인세자산 및 매각예정으로 분류되는 비유동자산을 제외한 모든 비금융자산에 대해서는 매 보고기간말마다 자산손상을 시사하는 징후가 있는지를 검토하며, 만약 그러한 징후가 있다면 당해 자산의 회수가능액을 추정하고 있습니다. 단, 사업결합으로 취득한 영업권 및 내용연수가 비한정인 무형자산, 아직 사용할 수 없는 무형자산에 대해서는 자산손상을 시사하는 징후와 관계없이 매년 회수가능액과 장부금액을 비교하여 손상검사를 하고 있습니다.

회수가능액은 개별 자산별로, 또는 개별 자산의 회수가능액을 추정할 수 없다면 그 자산이 속하는 현금창출단위별로 회수가능액을 추정하고 있습니다. 회수가능액은 사용가치와 순공정가치 중 큰 금액으로 결정하고 있습니다. 사용가치는 자산이나 현금창출단위에서 창출될 것으로 기대되는 미래현금흐름을 화폐의 시간가치 및 미래현금흐름을 추정할 때 조정되지 아니한 자산의 특유위험에 대한 현행 시장의 평가를 반영한 적절한 할인율로 할인하여 추정합니다.

자산이나 현금창출단위의 회수가능액이 장부금액에 미달하는 경우 자산의 장부금액을 감소시키며 즉시 당기손익으로 인식하고 있습니다.

매 보고기간말에 비금융자산에 대해 과거기간에 인식한 손상차손이 더 이상 존재하지 않거나 감소된 것을 시사하는 징후가 있는지를 검토하고 직전 손상차손의 인식시점 이후 회수가능액을 결정하는 데 사용된 추정치에 변화가 있는 경우에만 환입합니다. 손상차손환입으로 증가된 장부금액은 과거에 손상차손을 인식하기 전 장부금액의 감가상각 또는 상각 후 잔액을 초과할 수 없습니다.

2.13 충당부채

충당부채는 과거사건의 결과로 존재하는 현재의무(법적의무 또는 의제의무)로서, 당해 의무를 이행하기 위하여 경제적효익을 갖는 자원이 유출될 가능성이 높으며 그 의무의 이행에 소요되는 금액을 신뢰성 있게 추정할 수 있는 경우에 인식하고 있습니다

충당부채로 인식하는 금액은 관련된 사건과 상황에 대한 불가피한 위험과 불확실성을 고려하여 현재의무를 보고기간말에 이행하기 위하여 소요되는 지출에 대한 최선의 추정치입니다. 화폐의 시간가치 효과가 중요한 경우 충당부채는 의무를 이행하기 위하여 예상되는 지출액의 현재가치로 평가하고 있습니다.

2.14 당기법인세 및 이연법인세

법인세비용은 당기법인세와 이연법인세로 구성됩니다. 법인세는 기타포괄손익이나 자본에 직접 인식된 항목과 관련된 금액은 해당 항목에서 직접 인식하며, 이를 제외하고는 당기손익으로 인식됩니다.

법인세와 관련된 이자와 벌금은 법인세에 해당하는지 판단하고 법인세에 해당한다면 기업회계기준서 제1012호 '법인세'를 적용하고 법인세에 해당하지 않는다면 기업회계기준서 제1037호 '충당부채, 우발부채, 우발자산'을 적용하고 있습니다.

(1) 당기법인세

당기법인세는 당기의 과세소득을 기초로 산정하고 있습니다. 과세소득은 포괄손익계산서상의 법인세비용차감전순이익에서 다른 과세기간에 가산되거나 차감될 손익 및 비과세항목이나 손금불인정항목을 제외하므로 포괄손익계산서상 손익과 차이가 있습니다. 당사의 당기법인세와 관련된 미지급법인세는 제정되었거나 실질적으로 제정된 세율을 사용하여 계산하고 있습니다.

당기법인세자산과 당기법인세부채는 다음의 조건을 모두 충족하는 경우에만 상계를 합니다.

- 인식된 금액에 대한 법적으로 집행가능한 상계권리를 가지고 있음
- 순액으로 결제하거나, 자산을 실현하는 동시에 부채를 결제할 의도가 있음

(2) 이연법인세

이연법인세자산과 이연법인세부채를 측정할 때에는 보고기간말에 당사가 관련 자산과 부채의 장부금액을 회수하거나 결제할 것으로 예상되는 방식에 따른 세효과를 반영하고 있습니다. 종속기업, 관계기업 및 공동기업 투자지분에 관한 가산할 일시적차이에 대해서는 당사가 일시적차이의 소멸시점을 통제할 수 있으며, 예측가능한 미래에 일시적차이가 소멸하지 않을 가능성이 높은 경우를 제외하고는 모두 이연법인세부채를 인식하고 있습니다. 또한, 차감할 일시적차이로 인하여 발생하는 이연법인세자산은 일시적차이가 예측가능한 미래에 소멸할 가능성이 높고, 일시적차이가 사용될 수 있는 기간에 과세소득이 발생할 가능성이 높은 경우에 인식하고 있습니다.

미사용 세무상결손금과 세액공제, 차감할 일시적 차이가 사용될 수 있는 미래 과세소득의 발생가능성이 높은 경우 그 범위 안에서 이월된 미사용 세무상결손금과 세액공제, 차감할 일시적차이에 대하여 이연법인세자산을 인식합니다. 미래 과세소득은 관련 가산할 일시적차이의 소멸에 의해 결정됩니다. 가산할 일시적차이가 이연법인세자산을 완전히 인식하기에 충분하지 않다면, 현재 일시적차이들의 소멸을 미래 과세소득에 고려합니다.

이연법인세자산의 장부금액은 매 보고기간말에 검토하고, 이연법인세자산으로 인한 혜택이 사용되기에 충분한 과세소득이 발생할 가능성이 더 이상 높지 않은 경우 이연법인세자산의 장부금액을 감소시키고 있습니다.

이연법인세자산과 부채는 보고기간말 제정되었거나 실질적으로 제정된 세법에 근거하여 당해 자산이 실현되거나 부채가 지급될 보고기간에 적용될 것으로 기대되는 세율을 사용하여 측정하고 있습니다. 이연법인세자산과 이연법인세부채를 측정할 때 보고기간말 현재 당사가 관련 자산과 부채의 장부금액을 회수하거나 결제할 것으로 예상되는 방식에 따라 법인세효과를 반영하고 있습니다.

이연법인세자산과 부채는 동일 과세당국이 부과하는 법인세이고, 당사가 인식된 금액을 상계할 수 있는 법적 권한을 가지고 있으며 당기 법인세부채와 자산을 순액으로 결제할 의도가 있는 경우에만 상계하고 있습니다. 배당금 지급에 따라 추가적으로 발생하는 법인세비용이 있다면 배당금 지급과 관련한 부채가 인식되는 시점에 인식하고 있습니다.

2.15 종업원급여

(1) 단기종업원급여

종업원이 관련 근무용역을 제공한 보고기간말부터 12개월 이내에 결제될 단기종업원급여는 근무용역과 교환하여 지급이 예상되는 금액을 근무용역이 제공된 때에 당기손익으로 인식하고 있습니다. 단기종업원급여는 할인하지 않은 금액으로 측정하고 있습니다.

(2) 퇴직급여

당사는 확정급여제도를 운영하고 있습니다. 확정급여제도는 당사가 고정된 금액의 기여금을 별도 기금에 지급하는 퇴직연금제도인 확정기여제도를 제외한 모든 퇴직연금제도를 의미합니다.

일반적으로 확정급여제도는 연령, 근속연수나 급여수준 등의 요소에 의하여 종업원이 퇴직할 때 지급받을 퇴직연금급여의 금액이 확정됩니다. 확정급여제도와 관련하여 재무상태표에 계상된 부채는 보고기간말 현재 확정급여채무의 현재가치에서 사외적립자산의 공정가치를 차감한 금액입니다. 확정급여채무는 매년 독립된 보험계리인에 의해 예측단위적립방식에 따라 산정되며, 확정급여채무의 현재가치는 그 지급시점과 만기가 유사한 우량회사채의 이자율로 기대미래현금유출액을 할인하여 산정됩니다. 한편, 순확정급여부채와 관련한 재측정요소는 기타포괄손익으로 인식됩니다. 제도개정, 축소 또는 정산이 발생하는 경우, 과거근무원가 또는 정산으로 인한 손익은 당기손익으로 인식됩니다.

(3) 기타장기종업원급여

종업원이 관련 근무용역을 제공한 보고기간말부터 12개월 이내에 지급되지 않을 기타장기종업원급여는 당기와 과거기간에 제공한 근무용역의 대가로 획득한 미래의 급여액을 현재가치로 할인하고 있습니다. 재측정에 따른 변동은 발생한 기간에 당기손익으로 인식하고 있습니다.

(4) 주식기준보상

종업원에게 부여한 주식결제형 주식기준보상은 부여일에 지분상품의 공정가치로 측정되며, 가득기간에 걸쳐 종업원 급여비용으로 인식됩니다. 가득될 것으로 예상되는 지분상품의 수량은 매 보고기간말에 비시장성과조건을 고려하여 재측정되며, 당초 추정치로부터의 변동액은 당기손익과 자본으로 인식됩니다. 주식선택권의 행사시점에 신주를 발행할 때 직접적으로 관련되는 거래비용을 제외한 순유입액은 자본금(명목가액)과 주식발행초과금으로 인식됩니다.

2.16 고객과의 계약에서 생기는 수익

당사는 기업회계기준서 제 1115호 '고객과의 계약에서 생기는 수익'의 적용범위에 포함되는 고객과의 모든 계약에 5단계 수익인식모형(① 계약 식별 → ② 수행의무 식별 → ③ 거래가격 산정 → ④ 거래가격을 수행의무에 배분 → ⑤ 수행의무 이행 시 수익 인식)을 적용하여 수익을 인식합니다.

당사는 드라마 콘텐츠를 기획 및 제작하여 판매하는 사업을 영위하고 있으며, 고객에게 약속한 재화나 용역을 이전하여 수행의무를 이행할 때 수익을 인식합니다. 당사는 제작한 드라마 콘텐츠를 사용할 권리를 고객에게 제공하며, 동 계약은 라이선스를 제공한 시점에 존재하는 지적재산을 사용할 권리에 해당되므로 고객이 라이선스의 사용을 지시할 수 있고 사용하여 효익을 얻을 수 있는 시점에 일시 또는 후속적 판매기준으로 수익을 인식합니다.

당사는 드라마 콘텐츠 제작을 위탁받아 제작하는 사업을 영위하고 있습니다. 당사의 수행의무는 고객사에게 방영할 수 있는 상태의 콘텐츠를 제작하여 제공하는 것입니다. 당사가 수행하여 만들어지는 대로 고객이 통제하고 있는 자산의 가치를 높임이므로 기간에 걸쳐 수익을 인식하며, 진행률은 산출법으로 추정합니다. 진행률은 계약에서 약속한 드라마 콘텐츠 산출물 중 고객에게 통제가 이전된 드라마 콘텐츠 산출물에 따라 산정합니다.

2.17 금융수익과 비용

금융수익은 이자수익, 외화거래로 인한 외환차익 및 화폐성항목에 대한 외화환산이익, 당기손익-공정가치로 측정하는 금융자산에 대한 이익 등을 포함하고 있습니다. 이자수익은 기간의 경과에 따라 유효이자율법을 적용하여 당기손익으로 인식하고 있습니다.

금융비용은 상각후원가 측정 금융부채에 대한 이자비용, 외화거래로 인한 외환차손 및 화폐성항목에 대한 외화환산손실, 당기손익-공정가치로 측정하는 금융자산에 대한 손실 등을 포함하고 있습니다. 상각후원가 측정 금융부채에 대한 이자비용은 유효이자율법을 적용하여 기간의 경과에 따라 당기손익으로 인식하고 있습니다.

2.18 리스

리스요소를 포함하는 계약의 개시일이나 변경유효일에 당사는 계약대가를 상대적 개별 가격에 기초하여 각 리스요소에 배분합니다. 다만, 당사는 부동산 리스에 대하여 비리스요소를 분리하지 않는 실무적 간편법을 적용하여 리스요소와 관련된 비리스요소를 하나의 리스요소로 회계처리합니다.

당사는 리스개시일에 사용권자산과 리스부채를 인식합니다. 사용권자산은 최초로 원가로 측정하며, 해당 원가는 리스부채의 최초 측정금액, 리스개시일이나 그 전에 지급한 리스료(받은 리스 인센티브 차감), 리스개설직접원가, 기초자산을 해체 및 제거하거나 기초자산이나 기초자산이 위치한 부지를 복구할 때 리스이용자가 부담하는 원가의 추정치로 구성됩니다.

사용권자산은 후속적으로 리스개시일부터 리스기간 종료일까지 정액법으로 감가상각합니다. 다만, 리스기간 종료일에 사용권자산의 소유권이 이전되거나 사용권자산의 원가에 매수선택권의 행사가격이 반영된 경우에는 유형자산의 감가상각과 동일한 방식에 기초하여 기초자산의 내용연수 종료일까지 사용권자산을 감가상각합니다. 또한 사용권자산은 손상차손으로 인하여 감소하거나 리스부채의 재측정으로 인하여 조정될 수 있습니다.

리스부채는 리스개시일 현재 지급되지 않은 리스료의 현재가치로 최초 측정합니다. 리스료는 리스의 내재이자율로 할인하되, 내재이자율을 쉽게 산정할 수 없는 경우에는 당사의 증분차입이자율로 할인합니다. 일반적으로 당사는 증분차입이자율을 할인율로 사용합니다.

당사는 다양한 외부 재무정보에서 얻은 이자율에서 리스의 조건과 리스자산의 특성을 반영하기 위한 조정을 하고 증분차입이자율을 산정합니다.

리스부채 측정에 포함되는 리스료는 다음 항목으로 구성됩니다.

- 고정 리스료(실질적인 고정리스료 포함)
- 지수나 요율(이율)에 따라 달라지는 변동리스료. 최초에는 리스개시일의 지수나 요율(이율)을 사용하여 측정함
- 잔존가치보증에 따라 지급할 것으로 예상되는 금액
- 매수선택권을 행사할 것이 상당히 확실한 경우 매수선택권의 행사가격, 연장선택권을 행사할 것이 상당히 확실한 경우 연장기간의 리스료, 리스기간이 종료선택권 행사를 반영하는 경우에 리스를 종료하기 위하여 부담하는 금액

리스부채는 유효이자율법에 따라 상각합니다. 리스부채는 지수나 요율(이율)의 변동으로 미래 리스료가 변동되거나 잔존가치 보증에 따라 지급할 것으로 예상되는 금액이 변동되거나 매수, 연장, 종료 선택권을 행사할지에 대한 평가가 변동되거나 실질적인 고정리스료가 수정되는 경우에 재측정됩니다.

리스부채를 재측정할 때 관련되는 사용권자산을 조정하고, 사용권자산의 장부금액이 영(0)으로 줄어드는 경우에는 재측정 금액을 당기손익으로 인식합니다.

당사는 재무상태표에서 투자부동산의 정의를 충족하지 않는 사용권자산을 '사용권 자산'으로 표시하고 리스부채는 '기타의금융부채'로 표시하였습니다.

당사는 리스기간이 12개월 이내인 단기리스와 소액 기초자산 리스에 대하여 사용권 자산과 리스부채를 인식하지 않는 실무적 간편법을 선택하였습니다. 당사는 이러한 리스에 관련된 리스료를 리스기간에 걸쳐 정액법에 따라 비용으로 인식합니다.

2.19 주당손익

당사는 보통주 기본주당손익과 희석주당손익을 계속영업손익과 당기순손익에 대하여 계산하고 포괄손익계산서에 표시하고 있습니다. 기본주당손익은 보통주에 귀속되는 당기순손익을 보고기간 동안에 유통된 보통주식수를 가중평균한 주식수로 나누어 계산하고 있습니다. 희석주당손익은 희석화 효과가 있는 잠재적 보통주의 영향을 고려하여 보통주에 귀속되는 당기순손익 및 가중평균유통보통주식수를 조정하여 계산하고 있습니다.

2.20 영업부문

당사는 기업회계기준서 제1108호 '영업부문'에 따라 영업부문과 관련된 공시사항을 연결재무제표에 공시하고 있으며, 동 재무제표에는 별도로 공시하지 않았습니다.

2.21 차입원가자본화

적격자산의 취득, 또는 제작과 직접 관련된 차입원가는 당해 자산 원가의 일부로 자본화하고 있으며, 기타차입원가는 발생기간에 비용으로 인식하고 있습니다. 적격자산이란 의도된 용도로 사용하거나 판매가능한 상태가 될 때까지 상당한 기간을 필요로 하는 자산을 말하며, 금융자산과 단기간 내에 제조되거나 다른 방법으로 생산되는 재고자산은 적격자산에 해당되지 아니하며, 취득시점에 의도된 용도로 사용할 수 있거나 판매가능한 상태에 있는 자산인 경우에도 적격자산에 해당되지 아니합니다.

적격자산을 취득하기 위한 목적으로 특정하여 차입한 자금에 한하여, 보고기간 동안 그 차입금으로부터 실제 발생한 차입원가에서 당해 차입금의 일시적 운용에서 생긴 투자수익을 차감한 금액을 자본화가능차입원가로 결정하며, 일반적인 목적으로 자금을 차입하고 이를 적격자산의 취득을 위해 사용하는 경우에 한하여 당해 자산 관련 지출액에 자본화이자율을 적용하는 방식으로 자본화가능차입원가를 결정하고 있습니다. 자본화이자율은 보고기간동안 차입한 자금(적격자산을 취득하기 위해 특정 목적으로 차입한 자금 제외)으로부터 발생한 차입원가를 가중평균하여 산정하고 있습니다. 보고기간 동안 자본화한 차입원가는 당해 기간 동안 실제 발생한 차입원가를 초과할 수 없습니다.

2.22 미적용 제·개정 기준서 및 해석서

제정·공표되었으나 2022년 1월 1일 이후 시작하는 회계연도에 시행일이 도래하지 아니한 주요 제·개정 기준서 및 해석서는 다음과 같습니다. 당사는 재무제표 작성 시 다음의 제·개정 기준서 및 해석서를 조기적용하지 아니하였습니다.

다음의 제·개정 기준서는 당사에 중요한 영향을 미치지 않을 것으로 판단됩니다.

- 단일거래에서 생기는 자산과 부채 관련 이연법인세(기업회계기준서 제 1012호 '법인세')
- 부채의 유동·비유동 분류(기업회계기준서 제1001호 '재무제표 표시')
- 기업회계기준서 제1117호 '보험계약' 및 그 개정안
- 회계정책의 공시(기업회계기준서 제1001호 '재무제표 표시')
- 회계추정의 정의(기업회계기준서 제1008호 '회계정책, 회계추정의 변경 및 오류')

2.23 재무제표 승인

당사의 재무제표는 2023년 2월 9일자로 이사회에서 승인되었으며, 2023년 3월 28일자 정기주주총회에서 최종 승인될 예정입니다.

3. 중요한 회계추정과 판단

한국채택국제회계기준에서는 재무제표를 작성함에 있어서 회계정책의 적용이나, 보고기간말 현재 자산, 부채 및 수익, 비용의 보고금액에 영향을 미치는 사항에 대하여 경영진의 최선의 판단을 기준으로 한 추정치와 가정의 사용을 요구하고 있습니다. 보고기간말 현재 경영진의 최선의 판단을 기준으로 한 추정치와 가정이 실제 환경과 다를 경우 이러한 추정치와 실제 결과는 다를 수 있습니다.

추정치와 추정에 대한 기본 가정은 지속적으로 검토되고 있으며, 회계추정의 변경은 추정이 변경된 기간과 미래 영향을 받을 기간 동안 인식되고 있습니다.

(1) 공정가치 측정

당사의 회계정책과 공시사항은 다수의 금융 및 비금융자산과 부채에 대해 공정가치 측정이 요구되고 있습니다. 당사는 공정가치평가 정책과 절차를 수립하고 있습니다.

공정가치측정에서 중개인 가격이나 평가기관과 같은 제3자 정보를 사용하는 경우, 평가부서에서 제3자로부터 입수한 정보에 근거한 평가가 공정가치 서열체계 내 수준 별 분류를 포함하고 있으며 해당 기준서의 요구사항을 충족한다고 결론을 내릴 수 있는지 여부를 판단하고 있습니다.

자산이나 부채의 공정가치를 측정하는 경우, 당사는 최대한 시장에서 관측가능한 투입변수를 사용하고 있습니다. 공정가치는 다음과 같이 가치평가기법에 사용된 투입변수에 기초하여 공정가치 서열체계 내에서 분류됩니다.

- 수준 1: 측정일에 동일한 자산이나 부채에 대한 접근 가능한 활성시장의 조정되지 않은 공시가격
- 수준 2: 수준 1의 공시가격 이외에 자산이나 부채에 대해 직접적으로 또는 간접적으로 관측가능한 투입변수
- 수준 3: 자산이나 부채에 대한 관측가능하지 않은 투입변수

자산이나 부채의 공정가치를 측정하기 위해 사용되는 여러 투입변수가 공정가치 서열체계 내에서 다른 수준으로 분류되는 경우, 당사는 측정치 전체에 유의적인 공정가치 서열체계에서 가장 낮은 수준의 투입변수와 동일한 수준으로 공정가치 측정치 전체를 분류하고 있으며, 변동이 발생한 보고기간 말에 공정가치 서열체계의 수준간 이동을 인식하고 있습니다.

공정가치 측정 시 사용된 가정의 자세한 정보는 아래 주석에 포함되어 있습니다.

- 주석 6: 범주별 금융상품
- 주석 19: 주식기준보상

(2) 가정과 추정의 불확실성

다음 보고기간 이내에 중요한 조정이 발생할 수 있는 유의한 위험이 있는 가정과 추정의 불확실성에 대한 정보는 다음의 주석에 포함되어 있습니다.

- 주석 7: 금융자산의 신용건전성
- 주석 10: 종속기업투자주식 - 회수가능액 추정의 주요 가정
- 주석 13: 무형자산
- 주석 17: 확정급여채무
- 주석 25: 이연법인세자산

(3) 경영진의 판단

재무제표에 인식된 금액에 유의한 영향을 미치는 회계정책의 적용과 관련된 주요한 경영진의 판단에 대한 정보는 다음의 주석에 포함되어 있습니다.

- 주석 12: 리스기간

4. 재무위험관리

4.1 재무위험관리요소

당사는 여러 활동으로 인하여 시장위험(환위험, 공정가치이자율위험, 현금흐름이자율위험 및 가격위험), 신용위험 및 유동성위험과 같은 다양한 재무위험에 노출되어 있습니다. 당사의 전반적인 위험관리정책은 금융시장의 변동성에 초점을 맞추고 있으며 재무성과에 미치는 부정적 영향을 최소화하는데 중점을 두고 있습니다.

위험관리는 이사회에서 승인한 정책에 따라 이루어지고 있습니다. 이사회는 전반적인 위험관리에 대한 문서화된 정책, 외환위험, 이자율 위험, 신용 위험, 파생금융상품과 비파생금융상품의 이용 및 유동성을 초과하는 투자와 같은 특정 분야에 관한 문서화된 정책을 검토하고 승인합니다.

4.1.1 시장위험

(1) 외환위험

당사는 국제적으로 영업활동을 영위하고 있기 때문에 외환 위험, 특히 주로 미국 달러화 및 일본 엔화와 관련된 환율 변동 위험에 노출돼 있습니다. 외환 위험은 인식된 자산과 부채에 대한 순투자와 관련하여 발생하고 있습니다.

보고기간말 현재 다른 모든 변수가 일정하고 각 외화에 대한 원화의 환율 10% 변동 시 당사의 세후 이익 및 자본에 미치는 영향은 다음과 같습니다.

(단위: 천원)

구 분		세후 이익에 대한 영향		자본에 대한 영향	
		당기	전기	당기	전기
미국 달러/원	상승시	9,645,030	5,809,305	9,645,030	5,809,305
	하락시	(9,645,030)	(5,809,305)	(9,645,030)	(5,809,305)
일본 엔화/원	상승시	31,108	53,878	31,108	53,878
	하락시	(31,108)	(53,878)	(31,108)	(53,878)
유로화/원	상승시	9,485	55,305	9,485	55,305
	하락시	(9,485)	(55,305)	(9,485)	(55,305)

(2) 이자율 위험

이자율 위험은 미래의 시장 이자율 변동에 따라 예금 또는 차입금 등에서 발생하는 이자수익 및 이자비용이 변동될 위험을 뜻하며, 이는 주로 변동금리부 조건의 예금과 차입금에서 발생하고 있습니다. 당사의 이자율 위험관리의 목표는 이자율 변동으로 인한 불확실성과 순이자비용의 최소화를 추구함으로써 기업의 가치를 극대화하는데 있습니다.

보고기간 말 현재 다른 모든 변수가 일정하고 이자율의 1% 변동 시 당사의 세후 이익 및 자본에 미치는 영향은 아래 표와 같습니다.

(단위: 천원)

구 분	세후 이익에 대한 영향	자본에 대한 영향
상승시	(1,000,000)	(1,000,000)
하락시	1,000,000	1,000,000

4.1.2 신용위험

신용위험이란 고객이나 거래상대방이 금융상품에 대한 계약상의 의무를 이행하지 않아 당사가 재무손실을 입을 위험을 의미합니다. 주로 거래처에 대한 매출채권에서 발생합니다.

당사의 신용위험에 대한 노출은 주로 각 고객별 특성의 영향을 받습니다. 이러한 신용위험을 관리하기 위하여 당사의 경영진은 신용도가 일정 수준 이상인 거래처와 거래하고 있으며, 금융자산의 신용보강을 위한 정책과 절차를 마련하여 운영하고 있습니다. 당사는 회수가 지연되는 금융자산에 대하여는 분기 단위로 회수지연 현황 및 회수 대책을 보고하고 있으며 지연사유에 따라 적절한 조치를 취하고 있습니다.

보고기간말 현재 신용 위험에 대한 최대 노출 정도는 다음과 같습니다.

(단위: 천원)

구 분	당기말	전기말
현금및현금성자산	80,885,003	37,255,075
당기손익-공정가치 측정 금융자산	6,192,043	8,954,119
매출채권	122,632,942	123,072,109
기타의유동금융자산	4,032,313	2,769,422
장기매출채권	31,680,370	13,671,528
기타의비유동금융자산	1,002,224	1,002,224
금융보증계약(*)	2,400,000	2,400,000
합 계	248,824,895	189,124,477

(*) 당사는 종업원에게 지급보증을 제공하고 있습니다.

4.1.3 유동성 위험

유동성위험이란 당사가 금융부채와 관련된 의무를 충족하는 데 어려움을 겪게 될 위험을 의미합니다. 당사의 유동성 관리방법은 재무적으로 어려운 상황에서도 받아들일 수 없는 손실이 발생하거나, 당사의 평판에 손상을 입힐 위험 없이, 만기일에 부채를 상환할 수 있는 충분한 유동성을 유지하도록 하는 것입니다.

당사는 미사용 차입금 한도를 적정 수준으로 유지하고, 영업 자금 수요를 충족시키기 위해 차입금 한도나 약정을 위반하는 일이 없도록 유동성에 대한 예측을 항시 모니터링하고 있습니다. 유동성을 예측하는데 있어 당사의 자금조달 계획, 약정 준수, 당사 내부의 목표재무비율 및 통화에 대한 제한과 같은 외부 법규나 법률 요구사항도 고려하고 있습니다.

보고기간말 현재 당사의 유동성 위험 분석 내역은 다음과 같습니다.

(단위: 천원)

당기말	3개월 미만	3개월~1년 이하	1년~2년 이하	2년 초과	합 계
매입채무	15,298,281	-	-	-	15,298,281
미지급금	70,761,873	-	-	-	70,761,873
단기차입금	-	170,412,663	-	-	170,412,663
유동성리스부채	309,811	822,773	-	-	1,132,584
장기리스부채	-	-	917,699	2,283,127	3,200,826
장기미지급금	-	-	4,481,213	852,793	5,334,006
금융보증계약	2,400,000	-	-	-	2,400,000
파생상품부채	1,744,810	-	-	-	1,744,810
합 계	90,514,775	171,235,436	5,398,912	3,135,920	270,285,043

(단위: 천원)

전기말	3개월 미만	3개월~1년 이하	1년~2년 이하	2년 초과	합 계
매입채무	15,480,477	-	-	-	15,480,477
미지급금	61,900,077	-	-	-	61,900,077
유동성리스부채	304,917	925,294	-	-	1,230,211
장기리스부채	-	-	971,692	2,744,525	3,716,217
장기미지급금	-	-	2,024,430	115,111	2,139,541
금융보증계약	2,400,000	-	-	-	2,400,000
파생상품부채	2,117,587	-	-	-	2,117,587
합 계	82,203,058	925,294	2,996,122	2,859,636	88,984,110

당기말과 전기말 현재 유동성위험과 관련된 금액은 현재가치할인을 하지 않았으며 이자지급액을 포함한 금액입니다. 금융보증계약은 보증의 최대 금액을 보증이 요구할 수 있는 가장 이른 기간에 배분하였습니다.

4.2 자본위험관리

당사의 자본관리는 계속기업으로서의 존속능력을 유지하는 한편 자본조달비용을 최소화하여 주주이익을 극대화하는 것을 그 목적으로 하고 있습니다. 당사의 자본구조는 차입금에서 현금및현금성자산 등을 차감한 순부채와 자본으로 구성되며, 당사의 경영진은 자본구조를 주기적으로 검토하고 있습니다.

당사의 보고기간말 현재 부채비율 등은 다음과 같습니다.

(단위: 천원)

구 분	당기말	전기말
부채총계(A)	422,277,620	178,152,574
자본총계(B)	635,740,697	670,046,709
차입금 및 사채(C)	170,000,000	-
현금및현금성자산(D)	80,885,003	37,255,075
순차입금(C-D)	89,114,997	(37,255,075)
부채비율(A/B)	66.42%	26.59%
순차입금비율((C-D)/B)(*)	14.02%	-

(*) 전기말 순차입금이 부(-)의 금액이므로 순차입금 비율을 산정하지 않았습니다.

5. 현금및현금성자산

(단위: 천원)

구 분	당기말	전기말
요구불예금	80,885,003	37,255,075

당기말 현재 당사의 사용이 제한된 금융상품은 없습니다.

6. 범주별 금융상품

6.1 금융자산 및 금융부채

(단위: 천원)

당기말	장부금액						공정가치 수준		
	상각후원가 측정 금융자산	기타포괄손익 -공정가치 측정 금융자산	당기손익- 공정가치 측정 금융자산	상각후원가 측정 금융부채	당기손익- 공정가치 측정 금융부채	합계	수준1	수준2	수준3
금융자산:									
공정가치로 측정되는 금융자산									
당기손익-공정가치 측정 금융자산	-	-	6,192,043	-	-	6,192,043	-	6,192,043	-
기타포괄손익-공정 가치 측정 금융자산 (*1)	-	100,189,825	-	-	-	100,189,825	92,931,900	-	201,925
소 계	-	100,189,825	6,192,043	-	-	106,381,868	92,931,900	6,192,043	201,925
공정가치로 측정되지 않는 금융자산(*2)									
현금및현금성자산	80,885,003	-	-	-	-	80,885,003	-	-	-
매출채권	154,313,312	-	-	-	-	154,313,312	-	-	-
미수금	3,181,367	-	-	-	-	3,181,367	-	-	-
보증금	1,853,170	-	-	-	-	1,853,170	-	-	-
소 계	240,232,852	-	-	-	-	240,232,852	-	-	-
금융자산 합계	240,232,852	100,189,825	6,192,043	-	-	346,614,720	92,931,900	6,192,043	201,925
금융부채:									
공정가치로 측정되는 금융부채									
파생상품부채	-	-	-	-	1,744,810	1,744,810	-	1,744,810	-
공정가치로 측정되지 않는 금융부채(*2)									
매입채무	-	-	-	15,298,281	-	15,298,281	-	-	-
리스부채	-	-	-	3,413,387	-	3,413,387	-	-	-
미지급금	-	-	-	75,576,214	-	75,576,214	-	-	-
미지급비용	-	-	-	412,663	-	412,663	-	-	-
단기차입금	-	-	-	170,000,000	-	170,000,000	-	-	-
소 계	-	-	-	264,700,545	-	264,700,545	-	-	-
금융부채 합계	-	-	-	264,700,545	1,744,810	266,445,355	-	1,744,810	-

(*1) 장부금액 중 7,056,000천원의 지분상품은, 비상장주식으로서 과거 또는 당기에 가치변동에 대한 명확한 증거가 없으므로 원가가 공정가치의 최선의 추정치라고 판단하여 공정가치를 공시하지 않았습니다.

(*2) 장부금액이 공정가치의 합리적인 근사치에 해당하여 공정가치로 측정되지 않았으므로 금융자산 및 부채에 대한 공정가치를 공시하지 않았습니다.

(단위: 천원)

전기말	장부금액						공정가치 수준		
	상각후원가 측정 금융자산	기타포괄손익- 공정가치 측정 금융자산	당기손익- 공정가치 측정 금융자산	상각후원가 측정 금융부채	당기손익- 공정가치 측정 금융부채	합계	수준1	수준2	수준3
금융자산:									
공정가치로 측정되는 금융자산									
당기손익-공정가치 측정 금융자산	-	-	8,954,118	-	-	8,954,118	-	5,915,650	3,038,468
기타포괄손익-공정 가치 측정 금융자산 (*1)	-	205,425,385	-	-	-	205,425,385	198,167,460	-	201,925
소 계	-	205,425,385	8,954,118	-	-	214,379,503	198,167,460	5,915,650	3,240,393
공정가치로 측정되지 않는 금융자산(*2)									
현금및현금성자산	37,255,075	-	-	-	-	37,255,075	-	-	-
매출채권	136,743,637	-	-	-	-	136,743,637	-	-	-
미수금	1,307,929	-	-	-	-	1,307,929	-	-	-
대여금	300,000	-	-	-	-	300,000	-	-	-
보증금	2,163,717	-	-	-	-	2,163,717	-	-	-
소 계	177,770,358	-	-	-	-	177,770,358	-	-	-
금융자산 합계	177,770,358	205,425,385	8,954,118	-	-	392,149,861	198,167,460	5,915,650	3,240,393
금융부채:									
공정가치로 측정되는 금융부채									
파생상품부채	-	-	-	-	2,117,587	2,117,587	-	2,117,587	-
공정가치로 측정되지 않는 금융부채(*2)									
매입채무	-	-	-	15,480,477	-	15,480,477	-	-	-
리스부채	-	-	-	4,505,418	-	4,505,418	-	-	-
미지급금	-	-	-	63,905,528	-	63,905,528	-	-	-
소 계	-	-	-	83,891,423	-	83,891,423	-	-	-
금융부채 합계	-	-	-	83,891,423	2,117,587	86,009,010	-	2,117,587	-

(*1) 장부금액 중 7,056,000천원의 지분상품은, 비상장주식으로서 과거 또는 전기에 가치변동에 대한 명확한 증거가 없으므로 원가가 공정가치의 최선의 추정치라고 판단하여 공정가치를 공시하지 않았습니다.

(*2) 장부금액이 공정가치의 합리적인 근사치에 해당하여 공정가치로 측정되지 않았으므로 금융자산 및 부채에 대한 공정가치를 공시하지 않았습니다.

6.2 공정가치 가치평가기법 및 투입변수

당기말 현재 수준2 및 수준3의 공정가치 측정을 위해 사용된 평가기법과 유의적이지
만 관측가능하지 않은 투입변수는 다음과 같습니다.

(단위: 천원)

구 분	공정가치	수준	가치평가기법	투입변수
당기손익-공정가치 측정 금융자산(*)	6,192,043	2	현재가치할인법	환율, 내재변동성, 잔여만기, 할인율 등
기타포괄손익-공정가치 측정 금융자산	201,925	3	순자산가치법	순자산가치
파생상품부채	1,744,810	2	현재가치할인법	환율, 내재변동성, 잔여만기, 할인율 등

(*) 당사가 투자한 당기손익-공정가치 측정 금융자산 중 젠투파트너스(GEN2 PARTNERS)가 운용하는 펀드 6,192백만원은 최근 COVID-19의 영향으로 환매가 일시중단되었습니다. 이로 인해 당사의 재무상태와 재무성과에 부정적인 영향이 발생할 수 있습니다.

7. 금융자산의 신용건전성

7.1 보고기간말 현재 현금및현금성자산과 단기금융상품을 제외하고 상각후원가측정 금융자산의 연령 및 각 연령별로 손상된 채권금액은 다음과 같습니다.

(단위: 천원)

구 분	당기말			전기말		
	가중평균손실률	채권잔액	손상금액	가중평균손실률	채권잔액	손상금액
만기일 미도래	0.10%	153,723,288	156,288	0.10%	130,283,215	130,133
6개월 미만	0.05%	2,848,727	1,329	0.08%	5,868,119	4,700
6개월 ~ 1년	0.06%	1,045,825	620	0.38%	1,075,218	4,088
1년 초과	65.83%	5,526,630	3,638,384	55.33%	7,673,715	4,246,064
합 계		163,144,470	3,796,621		144,900,267	4,384,985

당사는 상각후원가측정 금융자산에 대해 발생할 것으로 예상되는 손실에 대해 충당금을 설정하고 있습니다. 이 충당금은 개별적으로 유의적인 항목에 대한 구체적인 손상차손과 유사한 특성을 가진 금융자산 집합에서 발생하였으나 아직 식별되지 않은 손상으로 구성됩니다. 금융자산 집합의 충당금은 유사한 금융자산의 회수에 대한 과거 자료에 근거하여 결정되고 있습니다. 또한 회수가능성에 대한 개별분석을 통하여 채권의 연령과 상관없이 회수불능이 객관적으로 입증되는 채권은 100% 대손을 설정하고 있습니다.

7.2 상각후원가측정 금융자산에 대한 대손충당금의 변동내역은 다음과 같습니다.

(단위: 천원)

구 분	당 기	전 기
기초금액	4,384,985	4,499,943
설정	46,663	47,388
제각	(635,027)	(162,346)
기말금액	3,796,621	4,384,985

8. 선급금

8.1 선급금은 손상차손누계액이 차감된 순액으로 재무상태표에 표시되었는 바, 보고 기간말 현재 손상차손누계액 차감 전 총액 기준에 의한 선급금과 손상차손누계액의 내역은 다음과 같습니다.

(단위: 천원)

구 분	당기말		전기말	
	유동	비유동	유동	비유동
선급금 총장부금액	123,405,005	75,774,211	21,099,635	74,057,052
손상차손누계액	(184,800)	-	(209,800)	-
선급금 순장부금액	123,220,205	75,774,211	20,889,835	74,057,052

8.2 당기와 전기 중 선급금의 손상차손누계액 변동내역은 다음과 같습니다.

(단위: 천원)

구 분	당 기	전 기
기초금액	(209,800)	(209,800)
환입	25,000	-
기말금액	(184,800)	(209,800)

8.3 당사가 고객과의 계약을 이행하기 위해 발생한 원가 중에서 인식한 자산을 선급금으로 계상하고 있는 금액은 다음과 같습니다.

(단위: 천원)

구 분	당기말	전기말
선급금	193,666,124	86,785,281

9. 기타포괄손익-공정가치 측정 금융자산

9.1 기타포괄손익-공정가치 측정 금융자산의 상세 내역

(단위: 천원)

구분	당기말			전기말
	지분율	원가	장부금액	장부가액
네이버(주)	0.32%	148,167,480	92,931,900	198,167,460
메가몬스터(주)	5.86%	1,500,000	201,925	201,925
무비락(주)	19.83%	3,050,000	3,050,000	3,050,000
메리카우(주)	19.00%	4,006,000	4,006,000	4,006,000
합계		156,723,480	100,189,825	205,425,385

9.2 기타포괄손익-공정가치 측정 금융자산의 변동 내역

(단위: 천원)

구분	당기	전기
기초금액	205,425,385	160,399,225
자본에 인식된 평가손익	(105,235,560)	45,026,160
기말금액	100,189,825	205,425,385

10. 종속기업 및 관계기업투자

10.1 상세 내역

(단위: 천원)

구 분	종속기업	소재지	업 종	당기말		전기말
				지분율	장부금액	장부금액
종속기업	(주)화앤담픽처스	대한민국	방송 프로그램 제작 및 공급업	100.00%	31,572,936	31,572,936
	(주)문화참고	대한민국	방송 프로그램 제작 및 공급업	100.00%	18,420,759	31,463,466
	(주)케이피제이	대한민국	방송 프로그램 제작 및 공급업	100.00%	14,307,336	14,307,337
	(주)지티스트	대한민국	방송 프로그램 제작 및 공급업	100.00%	24,471,906	24,471,906
	Studio Dragon Investments, LLC	미국	해외법인 투자 및 관리	100.00%	23,441,470	23,441,470
	Studio Dragon Productions, LLC	미국	방송 프로그램 제작 및 공급업	100.00%	1,169,165	1,169,165
	Studio Dragon International, Inc.(*1)	미국	방송 프로그램 제작 및 공급업	100.00%	27,446,570	2,593,820
	(주)길픽처스(*3)	대한민국	방송 프로그램 제작 및 공급업	100.00%	31,999,819	-
	합 계					172,829,961
관계기업	(주)넥스트썬(*2)	대한민국	방송 프로그램 제작 및 공급업	19.98%	3,996,000	-
	Studio Dragon Japan CO., LTD.(*4)	일본	방송 프로그램 제작 및 공급업	30.00%	8,663,130	-
	합 계					12,659,130

(*1) 당기 중 Studio Dragon International, Inc.에 24,853백만원을 추가 출자하였습니다.

(*2) 당기 중 (주)넥스트썬 주식을 3,996백만원에 취득하였습니다. 당사는 (주)넥스트썬의 3명의 이사 중 1명의 이사를 선임할 수 있는 권리가 있기 때문에 유의적 영향력이 있다고 판단하여 관계기업투자주식으로 분류하였습니다.

(*3) 당기 중 (주)길픽처스 주식을 32,000백만원에 취득하였습니다.

(*4) 당기 중 (주)씨제이이엔엠 및 LINE Digital Frontier Corporation과 Studio Dragon Japan CO., LTD.를 신규 설립하였고 당사는 Studio Dragon Japan CO., LTD.에 900백만엔을 출자하였습니다.

10.2 종속기업투자주식 손상검사

당기와 전기 중 일부 종속기업투자주식의 손상 징후가 존재한다고 판단하고 기업회계기준서 제1036호에 따라 손상검사를 수행하였습니다. 회사는 사용가치에 근거하여 산정한 종속기업투자주식의 회수가능액을 장부금액과 비교하여 손상 검사를 수행하였습니다.

회수가능액은 사용가치를 기초로 결정되었고, 사용가치는 자산의 계속적인 사용으로부터 기대되는 미래현금흐름을 할인하여 결정하였습니다.

사용가치의 계산에 사용된 주요한 가정은 해당 산업의 미래 경향에 대한 경영진의 평가를 반영하고 있으며, 이는 외부정보와 내부정보(과거 역사적 정보)를 고려하여 결정하였습니다.

당기 및 전기에 손상검사를 수행한 결과는 다음과 같습니다.

(단위: 천원)

종속기업	손상차손	
	당 기	전 기
(주)문화창고	13,042,707	4,603,270
(주)케이피제이	-	760,728
(주)지티스트	-	671,159
합계	13,042,707	6,035,157

당기 및 전기에 사용가치 추정에 사용된 주요 가정은 다음과 같습니다.

(단위: %)

구 분	할인율		영구성장율	
	당 기	전 기	당 기	전 기
(주)화앤담픽쳐스	14.7	14.8	1.0	1.0
(주)문화창고	14.7	14.7	1.0	1.0
(주)케이피제이	14.7	14.8	1.0	1.0
(주)지티스트	14.7	14.8	1.0	1.0
(주)길픽쳐스	14.6	-	1.0	-

할인율은 관련된 시장이 운영되는 국가의 정부가 발행하였으며, 현금흐름과 동일한 통화로 발행된 국공채 수익율에 기초한 세후할인율을 자본 투자자의 위험 및 당사의 체계적 위험을 반영하여 조정하였습니다.

현금흐름은 각 개별기업이 속하는 산업의 본질과 사업계획에 근거하여 2022년 이후 5년의 추정기간 동안의 미래현금흐름을 예측하였습니다. 현금흐름은 과거 경험, 실제 영업 결과 그리고 각 개별기업의 사업계획에 근거하여 추정하였습니다. 추정기간 이후의 현금흐름에 대해서는 산업 및 국가적 특성 등을 종합하여 고려한 영구성장율을 적용하여 추정하였습니다.

11. 유형자산

당기와 전기의 유형자산의 변동내역은 다음과 같습니다.

(단위: 천원)

당 기	임차시설물	방송기계기구	공기구비품	건설중인자산	합 계
취득원가:					
기초	1,793,013	4,379,871	444,453	-	6,617,337
취득	325,000	117,367	51,041	49,546	542,954
기말	2,118,013	4,497,238	495,494	49,546	7,160,291
상각누계액:					
기초	(149,025)	(1,012,701)	(270,942)	-	(1,432,668)
감가상각비	(369,436)	(617,529)	(53,312)	-	(1,040,277)
기말	(518,461)	(1,630,230)	(324,254)	-	(2,472,945)
장부가액:					
기초	1,643,988	3,367,170	173,511	-	5,184,669
기말	1,599,552	2,867,008	171,240	49,546	4,687,346

(단위: 천원)

전 기	임차시설물	방송기계기구	공기구비품	건설중인자산	합 계
취득원가:					
기초	1,674,829	4,358,121	310,290	-	6,343,240
취득	903,426	21,750	134,163	889,587	1,948,926
처분 및 폐기	(1,674,829)	-	-	-	(1,674,829)
대체	889,587	-	-	(889,587)	-
기말	1,793,013	4,379,871	444,453	-	6,617,337
상각누계액:					
기초	(1,063,374)	(393,661)	(206,974)	-	(1,664,009)
감가상각비	(260,681)	(619,040)	(63,968)	-	(943,689)
처분 및 폐기	1,175,030	-	-	-	1,175,030
기말	(149,025)	(1,012,701)	(270,942)	-	(1,432,668)
장부가액:					
기초	611,455	3,964,460	103,316	-	4,679,231
기말	1,643,988	3,367,170	173,511	-	5,184,669

12. 사용권자산

12.1 당기와 전기 중 사용권자산의 변동내역은 다음과 같습니다.

(단위: 천원)

당 기	토지	임차시설물	방송기계기구	차량운반구	합 계
취득원가:					
기초	1,047,752	6,075,598	588,027	90,121	7,801,498
취득	-	-	-	66,374	66,374
처분	(1,047,752)	-	(588,027)	(59,868)	(1,695,647)
기말	-	6,075,598	-	96,627	6,172,225
상각누계액:					
기초	(785,814)	(1,711,142)	(245,011)	(35,111)	(2,777,078)
사용권자산상각비	(261,938)	(908,326)	(171,508)	(47,640)	(1,389,412)
처분	1,047,752	-	416,519	37,633	1,501,904
기말	-	(2,619,468)	-	(45,118)	(2,664,586)
장부금액:					
기초	261,938	4,364,456	343,016	55,010	5,024,420
기말	-	3,456,130	-	51,509	3,507,639

(단위: 천원)

전 기	토지	임차시설물	방송기계기구	차량운반구	합 계
취득원가:					
기초	1,047,752	5,082,727	582,932	76,548	6,789,959
취득	-	2,308,849	588,027	59,864	2,956,740
처분	-	(1,315,978)	(582,932)	(21,571)	(1,920,481)
조건변경	-	-	-	(24,720)	(24,720)
기말	1,047,752	6,075,598	588,027	90,121	7,801,498
상각누계액:					
기초	(261,938)	(1,081,396)	(534,354)	(33,841)	(1,911,529)
사용권자산상각비	(523,876)	(825,511)	(293,589)	(43,911)	(1,686,887)
처분	-	195,765	582,932	21,571	800,268
조건변경	-	-	-	21,070	21,070
기말	(785,814)	(1,711,142)	(245,011)	(35,111)	(2,777,078)
장부금액:					
기초	785,814	4,001,331	48,578	42,707	4,878,430
기말	261,938	4,364,456	343,016	55,010	5,024,420

12.2 당기손익으로 인식한 금액

(단위: 천원)

구 분	당 기	전 기
리스부채에 대한 이자비용	149,734	181,426
단기리스와 관련된 비용	17,285,306	5,690,037
소액자산 리스 중 단기리스를 제외한 리스에 관련된 비용	45,334	26,690
합 계	17,480,374	5,898,153

12.3 현금흐름표에 인식한 금액

(단위: 천원)

당 기	당 기	전 기
리스의 총 현금유출	18,442,521	7,108,892

12.4 연장선택권

일부 부동산 리스는 당사가 계약의 해지불능기간 종료 전에 리스기간을 1년 연장할 수 있는 선택권을 포함합니다. 당사는 운영의 효율성을 위하여 가능하면 새로운 리스 계약에 연장선택권을 포함하려고 노력합니다. 연장선택권은 당사만 행사할 수 있고, 리스제공자는 행사할 수 없습니다. 당사는 리스개시일에 연장선택권을 행사할 것이 상당히 확실한지 평가합니다. 당사는 당사가 통제 가능한 범위에 있는 유의적인 사건이 일어나거나 상황에 유의적인 변화가 있을 때 연장선택권을 행사할 것이 상당히 확실한지 다시 평가합니다.

13. 무형자산

당기와 전기의 무형자산의 변동내역은 다음과 같습니다.

(단위: 천원)

당 기	상표권	판권	소프트웨어	건설중인자산	회원권	합 계
취득원가:						
기초	240,954	732,755,356	2,193,163	170,831,374	685,586	906,706,433
취득	14,210	242,303,322	188,218	167,660,617	-	410,166,367
처분	-	-	-	-	(180,902)	(180,902)
대체	11,957	125,606,203	-	(115,870,242)	-	9,747,918
기타증감(*)	-	(208,785,403)	-	-	-	(208,785,403)
기말	267,121	891,879,478	2,381,381	222,621,749	504,684	1,117,654,413
상각 및 손상차손누계액:						
기초	-	(691,392,499)	(538,735)	-	-	(691,931,234)
상각 및 손상	-	(152,144,117)	(418,124)	-	-	(152,562,241)
기말	-	(843,536,616)	(956,859)	-	-	(844,493,475)
장부가액:						
기초	240,954	41,362,857	1,654,428	170,831,374	685,586	214,775,199
기말	267,121	48,342,862	1,424,522	222,621,749	504,684	273,160,938

(단위: 천원)

전 기	상표권	판권	소프트웨어	건설중인자산	회원권	합 계
취득원가:						
기초	211,715	632,939,898	218,583	99,915,582	340,215	733,625,993
취득	16,976	187,596,340	368,219	160,420,864	329,471	348,731,870
대체	12,263	83,926,215	1,606,361	(89,505,072)	15,900	(3,944,333)
기타증감(*)	-	(171,707,097)	-	-	-	(171,707,097)
기말	240,954	732,755,356	2,193,163	170,831,374	685,586	906,706,433
상각 및 손상차손누계액:						
기초	-	(598,055,532)	(171,034)	-	-	(598,226,566)
상각 및 손상	-	(93,336,967)	(367,701)	-	-	(93,704,668)
기말	-	(691,392,499)	(538,735)	-	-	(691,931,234)
장부가액:						
기초	211,715	34,884,366	47,549	99,915,582	340,215	135,399,427
기말	240,954	41,362,857	1,654,428	170,831,374	685,586	214,775,199

(*) 당기와 전기의 기타증감은 타계정대체 등으로 인한 효과입니다.

14. 차입금

당기말 현재 단기차입금의 내역은 다음과 같습니다.

(단위: 천원)

차입처	내역	이자율(%)		만기일	당기말
		최저	최고		
수출입은행	일반자금대출	3.03	3.03	2023.07.06	50,000,000
산업은행	일반자금대출	3.00	4.27	2023.07.07	100,000,000
국민은행	일반자금대출	5.47	5.47	2023.09.24	20,000,000
합계					170,000,000

15. 기타부채

당기말과 전기말 현재 기타부채의 내역은 다음과 같습니다.

단위: 천원)

구분	당기말		전기말	
	유동	비유동	유동	비유동
종업원급여부채	4,818,537	1,549,870	4,762,886	322,590
선수금	120,858	-	376,434	-
예수금	805,630	-	399,777	-
합계	5,745,025	1,549,870	5,539,097	322,590

16. 복구충당부채

당기 및 전기 중 복구충당부채의 변동내역은 다음과 같습니다.

(단위: 천원)

구분	당기	전기
기초	1,224,168	575,082
전입	-	637,056
현재가치할인차금상각	12,404	12,030
기말	1,236,572	1,224,168

17. 종업원급여

17.1 당기와 전기 중 비용으로 인식된 종업원급여의 내역은 다음과 같습니다.

(단위: 천원)

구 분	당 기	전 기
급여	23,254,827	20,029,441
확정급여형 퇴직급여제도 관련 비용	1,004,299	910,019
주식보상비용	112,059	-
사회보장제도 관련 비용	1,608,714	1,151,219
합 계	25,979,899	22,090,679

17.2 당기말과 전기말 현재 재무상태표에 인식된 종업원급여 관련 순자산과 순부채의 금액은 다음과 같습니다.

(단위: 천원)

구 분	당기말	전기말
확정급여채무	4,939,562	5,243,063
사외적립자산의 공정가치	(7,282,322)	(5,974,988)
확정급여자산	(2,342,760)	(731,925)
연차수당 미지급비용	970,840	827,685
종업원급여 미지급비용	5,397,567	4,257,791
총 종업원급여부채	4,025,647	4,353,551

17.3 퇴직급여

당사는 자격요건을 갖춘 종업원들을 위하여 확정급여형퇴직급여제도를 운영하고 있습니다. 동 제도하에서 1년 이상 근무한 종업원이 퇴직할 경우 근속연수 1년에 대하여 평균임금 30일분을 일시불급여로 수령받고 있습니다. 사외적립자산과 확정급여채무의 보험수리적 평가는 삼성화재해상보험에 의하여 수행되었습니다. 확정급여채무의 현재가치, 관련 당기근무원가 및 과거근무원가는 예측단위적립방식을 사용하여 측정되었습니다.

(1) 순확정급여부채(자산)의 조정내역

(단위: 천원)

당 기	확정급여채무	사외적립자산 공정가치	순확정급여부채 (자산)
기초잔액	5,243,063	(5,974,988)	(731,925)
당기 비용으로 인식:			
당기근무원가	1,032,864	-	1,032,864
이자원가(수익)	196,054	(224,619)	(28,565)
소 계	1,228,918	(224,619)	1,004,299
기타포괄손익으로 인식:			
보험수리적손익			
- 인구통계적 가정	-	-	-
- 재무적 가정	(1,235,926)	-	(1,235,926)
- 경험조정	742,554	-	742,554
사외적립자산 수익	-	145,813	145,813
소 계	(493,372)	145,813	(347,559)
기타:			
납부한 기여금	-	(2,310,000)	(2,310,000)
급여 지급	(1,071,925)	1,071,925	-
전출입에 의한 효과	32,878	9,547	42,425
소 계	(1,039,047)	(1,228,528)	(2,267,575)
합 계	4,939,562	(7,282,322)	(2,342,760)

(단위: 천원)

전 기	확정급여채무	사외적립자산 공정가치	순확정급여부채 (자산)
기초잔액	4,394,064	(4,477,026)	(82,962)
당기 비용으로 인식:			
당기근무원가	912,792	-	912,792
이자원가(수익)	141,192	(143,965)	(2,773)
소 계	1,053,984	(143,965)	910,019
기타포괄손익으로 인식:			
보험수리적손익			
- 인구통계적 가정	-	-	-
- 재무적 가정	(407,846)	-	(407,846)
- 경험조정	572,435	-	572,435
사외적립자산 수익	-	113,561	113,561
소 계	164,589	113,561	278,150
기타:			
납부한 기여금	-	(1,900,000)	(1,900,000)
급여 지급	(450,765)	450,765	-
전출입에 의한 효과	81,191	(18,323)	62,868
소 계	(369,574)	(1,467,558)	(1,837,132)
합 계	5,243,063	(5,974,988)	(731,925)

(2) 사외적립자산의 구성내역

(단위: 천원)

구 분	당기말	전기말
현금및예금	7,282,322	5,974,988

(3) 확정급여채무

- 보험수리적가정

구 분	당기말	전기말
할인율	6.28%	3.90%
급여상승률	3.47%	3.60%

미래 사망률과 관련된 가정은 보험개발원의 사망률 표에 기초하여 측정하였으며, 당기말 현재 확정급여채무의 가중평균 듀레이션은 9.95년입니다.

- 민감도 분석

당기말과 전기말 현재 유의적인 각각의 보험수리적 가정이 발생가능한 합리적인 범위 내에서 변동한다면 확정급여채무에 미치게 될 영향은 다음과 같습니다.

(단위: 천원)

구 분	당기말		전기말	
	1% 하락시	1% 상승시	1% 하락시	1% 상승시
할인율	435,618	(379,272)	515,725	(444,618)
급여상승률	(400,485)	454,125	(458,943)	523,872

민감도분석은 제도에서 발생할 것으로 기대되는 모든 현금흐름의 분산을 고려하지는 않았으나, 사용된 가정에 대한 민감도의 근사치를 제공하고 있습니다.

(4) 미래현금흐름에 대한 확정급여제도의 영향

당사는 기금의 적립수준은 매년 검토하고, 기금에 결손이 발생하는 경우 이를 보전하는 정책을 보유하고 있습니다. 당기말 현재 할인되지 않은 연금 급여지급액의 만기분석은 아래와 같습니다.

(단위: 천원)

구 분	1년 미만	1년~2년 미만	2년~5년 미만	5년 이상	합 계
급여지급액	507,266	558,669	1,973,883	5,022,548	8,062,366

18. 자본금 및 주식발행초과금

18.1 자본금 내역

(단위: 천원, 주)

구 분	당기말	전기말
수권주식수	500,000,000	500,000,000
주당금액(원)	500	500
발행주식수	30,058,498	30,014,185
보통주자본금	15,029,249	15,007,093

18.2 자본금 및 주식발행초과금 변동내역

(단위: 천원)

구 분	주식수 (단위: 주)	자본금	주식발행 초과금	합 계
전기초	30,004,345	15,002,173	470,027,046	485,029,219
주식선택권 행사	9,840	4,920	359,647	364,567
전기말	30,014,185	15,007,093	470,386,693	485,393,786
유상증자	44,313	22,156	2,976,152	2,998,308
당기말	30,058,498	15,029,249	473,362,845	488,392,094

19. 주식기준보상

19.1 주식선택권

당사는 주요 경영진에게 주식선택권을 부여하였으며 구체적인 조건은 다음과 같습니다.

종류	부여일 / 부여받은 종업원	가득조건	약정 기간
주식결제형 주식선택권	2016년 6월 30일 / 임직원	용역제공 2년	7년
양도제한조건부주식(*)	2022년 3월 1일 / 임직원	용역제공 3년	3년

(*) 당사는 당기 중 이사회 결의를 통해 가득기간 동안 근무용역제공을 조건으로 임직원에게 양도제한조건부주식(Restricted Stock Unit(이하 "RSU"))을 부여하였습니다. 가득기간 완료시점에 부여액의 50%는 당사의 주식으로, 나머지는 당사 주식가치 연계 현금으로 지급합니다.

19.2 주식선택권의 공정가치를 산정하기 위하여 사용된 방법 및 가정

- 2016년 6월 30일 부여분

당사는 부여된 주식선택권의 보상원가를 이항모형을 이용한 공정가치접근법을 적용하여 산정했으며, 보상원가를 산정하기 위한 제반 가정 및 변수는 다음과 같습니다.

(단위: 원)

구 분	내 역
부여된 선택권의 공정가치(*1)	96,404
부여일의 주가(*1)	273,279
주가변동성(*2)	26.6%
배당수익률	0%
기대만기(*3)	9년
무위험수익률	1.47%

(*1) 액면분할이 실시되기 전 기준의 금액입니다.

(*2) 주가변동성은 코스닥시장의 오락문화 업종의 평가일 기준 과거 1년간 일별 지수 분석에 기초하여 산출한 연속복리 투자수익률의 표준 편차입니다.

(*3) 경영진의 최선의 추정치를 기반으로 양도 불가능, 행사 제한 등에 대한 영향을 기대 만기 산정에 고려했습니다.

- 2022년 3월 31일 부여분

당사는 부여된 주식선택권의 보상원가를 이항모형을 이용한 공정가치접근법을 적용하여 산정했으며, 보상원가를 산정하기 위한 제반 가정 및 변수는 다음과 같습니다.

(단위: 원)

구 분	주식부여분	주식가치연계현금분
부여된 선택권의 공정가치	85,300	82,833
부여일의 주가	85,300	85,300
주가변동성(*1)	34.4%	34.4%
배당수익률	0%	0%
기대만기(*2)	3년	2.2년
무위험수익률	2.25%	3.78%

(*1) 주가변동성은 평가일 기준 과거 기대존속기간동안 일별 주가분석에 기초하여 산출한 연환산 투자수익률 표준 편차입니다.

(*2) 경영진의 최선의 추정치를 기반으로 양도 불가능, 행사 제한 등에 대한 영향을 기대 만기 산정에 고려했습니다.

19.3 주식선택권의 변동내역

- 주식결제형 주식선택권

(단위: 주, 원)

구 분	당 기		전 기	
	수량	가중평균행사가격	수량	가중평균행사가격
기초	-	27,500	10,210	27,500
행사	-	27,500	(9,840)	27,500
소멸	-	27,500	(370)	27,500
기말	-	-	-	-

- 양도제한조건부주식

(단위: 주)

구 분	당 기	
	주식부여분	주식가치연계현금분
기초	-	-
부여	3,162	3,239
전입	325	344
전출	(46)	(47)
퇴사	(690)	(698)
기말	2,751	2,838

19.4 당기 중 비용으로 인식한 주식기준보상은 아래와 같습니다.

(단위: 천원)

구 분	당 기
주식부여분	55,200
주식가치연계현금분	56,859
합 계	112,059

20. 이익잉여금

당기와 전기 중 당사의 이익잉여금처분계산서는 다음과 같습니다.

(단위: 천원)

구 분	당 기		전 기	
	처분예정일: 2023년 3월 28일		처분확정일: 2022년 3월 29일	
I. 미처분이익잉여금		191,198,731		148,224,359
전기이월미처분이익잉여금	148,224,359		111,226,113	
당기순이익	42,726,762		37,209,083	
순확정급여제도의 재측정요소	247,610		(210,837)	
II. 이익잉여금처분액		-		-
III. 차기이월미처분이익잉여금		191,198,731		148,224,359

21. 우발부채와 약정사항

21.1 종업원에게 제공한 지급보증

(단위: 천원)

내역	보증제공처	당기말		전기말	
		대출 한도액	실행액	대출 한도액	실행액
종업원 생활안정자금 대출(*)	KEB하나은행	2,000,000	221,217	2,000,000	253,937

(*) 종업원 생활안정자금 대출에 대한 당사의 지급보증 한도액은 24억원입니다.

21.2 당기말 현재 당사는 계약이행과 관련하여 서울보증보험(주)로부터 110백만원(전기말 : 536백만원)의 보증을 제공받고 있습니다.

21.3 당기말 현재 당사는 수출입은행, 산업은행 및 국민은행과 일반자금대출의 약정을 맺고 있으며 동 약정에 대한 통합한도액은 170,000백만원입니다.(주석 14 참조)

21.4 파생상품거래

당사는 환율변동위험을 회피하기 위하여 통화선물계약을 체결하고 있으며, 보고기간 말 현재 미결제내역은 다음과 같습니다.

(단위: 천원, USD)

금융기관	상품종류	거래일	만기일	행사가격	계약금액(USD)	미결제금액(USD)	평가이익(손실)
경남은행		2021.02.24	2023.02.24	1,167.80원	21,000,000	2,000,000	234,975
노무라금융투자	TRF(*)	2021.06.09	2023.06.30	1,153.00원	42,000,000	12,000,000	431,960
				1,163.00원			
		2022.02.17	2024.03.29	1,250.00원	21,000,000	15,000,000	(344,457)
				1,260.00원			
합 계					84,000,000	29,000,000	322,478

(*) TRF(Target Risk Fund) 계약은 매월 계약환율 대비 환율 등락에 따라 손익이 발생하고, 목표 이익 달성시 조기 상환됩니다.

당기와 전기 중 파생상품거래로 인한 거래손익은 다음과 같습니다.

(단위: 천원)

구 분	당 기		전 기	
	거래이익	거래손실	거래이익	거래손실
TRF	212,324	(5,369,450)	611,480	(73,600)

21.5 소송사건

당기말 현재 당사가 피고로 계류중인 소송사건은 1건(소송가액: 50백만원)으로 당사의 경영진은 계류중인 소송사건의 결과가 당사의 재무상태에 중대한 영향을 미치지 않을 것으로 예상하고 있습니다.

22. 성격별 비용

(단위: 천원)

당 기	매출원가	판매비와관리비	합 계
제작원가	304,066,019	-	304,066,019
종업원급여	13,837,244	10,533,941	24,371,185
복리후생비	1,544,866	2,811,884	4,356,750
감가상각비	1,521,476	908,213	2,429,689
무형자산상각비	152,144,117	418,124	152,562,241
지급수수료	65,417,653	5,485,728	70,903,381
광고선전비	-	365,403	365,403
대손상각비	-	46,663	46,663
기타비용	1,949,138	3,012,282	4,961,420
합 계	540,480,513	23,582,238	564,062,751

(단위: 천원)

전 기	매출원가	판매비와관리비	합 계
제작원가	226,559,128	-	226,559,128
종업원급여	12,689,678	8,249,782	20,939,460
복리후생비	786,738	1,582,419	2,369,157
감가상각비	1,776,611	853,964	2,630,575
무형자산상각비	93,336,967	367,701	93,704,668
지급수수료	44,773,018	4,448,266	49,221,284
광고선전비	-	321,230	321,230
대손상각비	-	47,388	47,388
기타비용	4,534,986	2,308,243	6,843,229
합 계	384,457,126	18,178,993	402,636,119

23. 금융수익 및 금융비용

(단위: 천원)

구 분	당 기	전 기
금융수익:		
유효이자율법으로 계산한 이자수익		
현금및현금성자산	522,733	100,630
매출채권	1,666,951	1,279,983
상각후원가로 측정된 금융상품에서 발생한 총 이자수익	2,189,684	1,380,613
외환차익	13,974,236	9,431,769
외화환산이익	2,042,014	1,558,831
파생상품거래이익	212,324	611,480
파생상품평가이익	322,478	-
당기손익-공정가치측정 금융자산 처분이익	223,942	619,747
당기손익-공정가치측정 금융자산 평가이익	1,351,959	401,118
배당금수익	3,746,073	210,471
금융수익 계	24,062,710	14,214,029
금융비용:		
이자비용	(4,772,275)	(624,483)
외환차손	(2,066,142)	(4,613,996)
외화환산손실	(6,050,238)	(94,784)
파생상품거래손실	(5,369,450)	(73,600)
파생상품평가손실	-	(2,117,587)
당기손익-공정가치측정 금융자산 처분손실	-	(62,670)
당기손익-공정가치측정 금융자산 평가손실	-	(2,361,531)
금융비용 계	(18,258,105)	(9,948,651)
당기손익으로 인식된 순 금융수익	5,804,605	4,265,378

24. 기타영업외손익

(단위: 천원)

구 분	당 기	전 기
기타영업외수익:		
잡이익	51,404	78,468
기타의대손충당금환입	25,000	-
기타영업외수익 계	76,404	78,468
기타영업외비용:		
기부금	80,000	320,000
잡손실	19,812	37,015
유형자산폐기손실	-	499,800
무형자산처분손실	8,175	-
종속기업투자주식손상차손	13,042,707	6,035,157
기타영업외비용 계	13,150,694	6,891,972

25. 법인세비용

25.1 법인세비용의 구성요소

(단위: 천원)

구 분	당 기	전 기
당기 법인세 부담액	14,214,778	10,252,835
전기 법인세 조정사항	(1,135,710)	(919,824)
일시적차이의 변동	(32,032,453)	14,636,352
자본에 직접 반영된 법인세비용	24,801,720	(10,829,019)
법인세비용	5,848,335	13,140,344

25.2 법인세비용과 회계이익의 관계

(단위: 천원)

구 분	당 기	전 기
법인세비용차감전순이익	48,575,096	50,349,428
적용세율	24.20%	24.20%
적용세율에 따른 세부담액	11,755,173	12,184,562
조정사항:		
- 세무상 가산 또는 공제되지 않은 수익 및 비용의 법인세 효과	(598,545)	(67,489)
- 외국납부세액 등	(7,681,457)	919,915
- 과거기간조정	(1,135,710)	(919,824)
- 이연법인세 미인식 효과	3,025,908	1,583,008
- 기타	482,966	(559,828)
법인세비용	5,848,335	13,140,344
유효세율	12.04%	26.10%

25.3 기타포괄손익의 각 구성 항목과 관련된 법인세 효과

(단위: 천원)

구 분	당 기			전 기		
	반영전	법인세효과	반영후	반영전	법인세효과	반영후
보험수리적손익	347,559	(99,949)	247,610	(278,150)	67,312	(210,838)
기타포괄손익-공정가치 측정 금융자산 평가손익	(105,235,560)	24,901,669	(80,333,891)	45,026,160	(10,896,331)	34,129,829

25.4 이연법인세자산(부채)의 변동내역

(단위: 천원)

당 기	기초금액	당기손익	기타포괄손익	기말금액
퇴직급여충당부채	1,017,200	(173,338)	(99,949)	743,913
퇴직연금운용자산	(1,018,322)	(6,833)	-	(1,025,155)
대손충당금	716,181	(452,986)	-	263,195
미지급비용	200,300	24,935	-	225,235
장기미지급비용	30,820	152,293	-	183,113
무형자산	13,647,456	8,101,166	-	21,748,622
유형자산	(131,418)	103,973	-	(27,445)
기타포괄손익-공정가치 측정 금융자산 평가손익	(11,785,861)	-	24,901,669	13,115,808
당기손익-공정가치측정 금융자산 평가손익	553,457	(634,869)	-	(81,412)
복구충당부채	296,249	(9,364)	-	286,885
기타	48,711	125,756	-	174,467
합 계	3,574,773	7,230,733	24,801,720	35,607,226

(단위: 천원)

전 기	기초금액	당기손익	기타포괄손익	기말금액
퇴직급여충당부채	844,411	105,477	67,312	1,017,200
퇴직연금운용자산	(844,411)	(173,911)	-	(1,018,322)
대손충당금	810,686	(94,505)	-	716,181
미지급비용	183,021	48,099	-	231,120
무형자산	17,697,242	(4,049,786)	-	13,647,456
유형자산	(76,713)	(54,705)	-	(131,418)
기타포괄손익-공정가치 측정 금융자산 평가손익	(889,530)	-	(10,896,331)	(11,785,861)
당기손익-공정가치측정 금융자산 평가손익	139,692	413,765	-	553,457
복구충당부채	139,170	157,079	-	296,249
기타	207,557	(158,846)	-	48,711
합 계	18,211,125	(3,807,333)	(10,829,019)	3,574,773

25.5 이연법인세자산과 부채의 회수 및 결제 시기

(단위: 천원)

구 분	당기말	전기말
이연법인세자산:		
12개월 후에 회수될 이연법인세자산	48,910,085	17,360,098
12개월 이내에 회수될 이연법인세자산	907,030	712,646
이연법인세자산 소계	49,817,115	18,072,744
이연법인세부채:		
12개월 후에 결제될 이연법인세부채	(13,444,693)	(14,340,246)
12개월 이내에 결제될 이연법인세부채	(765,196)	(157,725)
이연법인세부채 소계	(14,209,889)	(14,497,971)
이연법인세자산 순액	35,607,226	3,574,773

25.6 미인식 이연법인세자산

당기말 현재 당사는 종속기업투자주식과 관련된 19,584백만원의 일시적차이에 대하여 예측가능한 미래에 실현될 가능성이 희박하다고 판단하여 이연법인세자산 4,544백만원(전기 1,583백만원)을 인식하지 아니하였습니다.

25.7 법인세처리의 불확실성

당사는 법인세부채 발생액이 모든 과세연도에 대해 법인세 해석과 과거 경험을 포함하여 많은 요소의 평가에 근거하여 적절하다고 판단하였습니다.

26. 주당이익

26.1 기본주당이익

당기 및 전기 중 주당이익 산정내역은 다음과 같습니다.

(단위: 천원, 주)

구 분	당 기	전 기
당기순이익	42,726,762	37,209,083
÷ 가중평균유통보통주식수(*)	30,019,770	30,007,364
기본주당순이익(단위:원)	1,423	1,240

(*) 당기 및 전기 가중평균 유통보통주식수의 산정내역

(단위: 주)

구 분	당 기	전 기
기초 발행보통주식수	30,014,185	30,004,345
주식선택권 행사	-	3,019
유상증자	5,585	-
가중평균유통보통주식수	30,019,770	30,007,364

26.2 회석주당이익

당사가 보유하고 있는 회석성 잠재적보통주로는 주식선택권이 있으며 회석주당이익은 모든 회석성 잠재적보통주가 보통주로 전환된다고 가정하여 조정한 가중평균 유통보통주식수를 적용하여 산정하고 있습니다.

당기 및 전기 중 회석주당이익 산정내역은 다음과 같습니다.

(단위: 천원, 주)

구 분	당 기	전 기
당기순이익	42,726,762	37,209,083
÷ 가중평균회석유통보통주식수(*)	30,022,076	30,012,404
회석주당이익(단위:원)	1,423	1,240

(*) 당기 및 전기 가중평균 회석유통보통주식수의 산정내역

(단위: 주)

구 분	당 기	전 기
가중평균유통보통주식수	30,019,770	30,007,364
주식선택권	2,306	5,040
가중평균회석유통보통주식수	30,022,076	30,012,404

27. 현금흐름표

27.1 영업에서 사용된 현금흐름

(단위 : 천원)

구분	당기	전기
당기순이익	42,726,762	37,209,083
조정:		
법인세비용	5,848,335	13,140,344
이자비용	4,772,275	624,483
퇴직급여	1,004,299	910,019
당기손익-공정가치 측정 금융자산 평가손실	-	2,361,531
당기손익-공정가치 측정 금융자산 처분손실	-	62,670
감가상각비	1,040,277	943,689
사용권자산 상각비	1,389,412	1,686,886
대손상각비	46,663	47,388
무형자산상각비	152,562,241	93,704,668
외화환산손실	6,050,238	94,784
유형자산폐기손실	-	499,800
무형자산처분손실	8,175	-
파생상품평가손실	-	2,117,587
주식보상비용	110,781	-
종속기업투자주식손상차손	13,042,707	6,035,157
이자수익	(2,189,685)	(1,380,613)
외화환산이익	(2,042,014)	(1,558,831)
당기손익-공정가치 측정 금융자산 평가이익	(1,351,959)	(401,118)
당기손익-공정가치 측정 금융자산 처분이익	(223,942)	(619,747)
파생상품평가이익	(322,478)	-
배당금수익	(3,746,073)	(210,471)
기타의대손충당금환입	(25,000)	-
잡이익	(2,515)	(64,854)
매출채권의 증가	(18,788,491)	(2,252,569)
미수금의 감소	2,104,143	4,696,340
부가가치세대금금의 증가	(4,823,179)	(2,082,680)
선금금의 증가	(84,863,655)	(11,888,354)
선급비용의 감소(증가)	448	(342)
판권의 증가	(201,061,169)	(176,302,464)

구분	당기	전기
장기선급금의 증가	(29,770,475)	(18,859,585)
파생상품자산의 감소	-	177,515
매입채무의 증가(감소)	(182,196)	10,188,154
미지급금의 증가	7,573,690	4,480,838
장기미지급금의 증가(감소)	3,194,465	(1,118,778)
선수수익의 증가	57,946,920	29,935,960
선수금의 증가(감소)	(255,440)	362,854
미지급비용의 증가	644,435	235,761
예수금의 증가	405,853	152,455
파생상품부채의 감소	(50,299)	-
장기종업원급여부채의 증가	1,171,698	22,051
퇴직급여의 지급	(2,267,575)	(1,837,132)
영업에서 사용된 현금	(50,322,328)	(8,887,521)

27.2 현금의 유입·유출이 없는 거래 중 중요한 사항

(단위: 천원)

구분	당기	전기
기타포괄손익-공정가치 측정 금융자산 평가손익	(105,235,560)	45,026,160
건설중인자산의 판권 대체	125,598,035	83,708,715
선급금의 건설중인자산 대체	10,239,750	(4,889,996)
선급금 유동성 대체	17,362,678	1,875,000
선수수익 유동성 대체	4,680,840	4,680,840

27.3 재무활동에서 생기는 부채의 조정내용

(단위 : 천원)

구 분	당 기		전 기
	리스부채	차입금	리스부채
기초	4,505,418	-	4,585,190
조건변경	-	-	(3,650)
증가	66,374	250,000,000	2,319,683
감소	(196,258)	(80,000,000)	(1,185,066)
이자비용	149,734	-	181,426
이자의 지급	(149,734)	-	(181,426)
리스료의 지급	(962,147)	-	(1,210,739)
기말	3,413,387	170,000,000	4,505,418

28. 특수관계자

28.1 지배기업 및 최상위 지배기업

당기말 현재 당사의 지배기업은 (주)씨제이이엔엠(지분율 54.38%)이고, 최상위 지배기업은 CJ(주)입니다. 당기말 현재 종속기업 및 관계기업의 현황은 다음과 같습니다.

구 분	특수관계자명
종속기업	(주)화앤담픽쳐스
	(주)문화창고
	(주)케이피제이
	(주)지티스트
	Studio Dragon Investments, LLC
	Studio Dragon Productions, LLC
	Studio Dragon International, Inc.
	(주)길픽쳐스
관계기업	(주)빅스트썬
	Studio Dragon Japan CO., LTD.

28.2 특수관계자와의 주요 거래 내역

(단위: 천원)

특수관계 구분	특수관계자명	당 기				전 기		
		매출	매출원가	배당수익	판매비와관리비	매출	매출원가	판매비와관리비
지배기업	(주)씨제이이엔엠	176,053,403	54,274,141	-	352,672	165,282,838	37,348,005	307,658
종속기업	(주)화앤담픽처스	570,568	43,263,855	-	-	254,181	20,895,166	-
	(주)문화창고	8,900	96,229	3,000,000	-	-	1,654,732	2,727
	(주)케이피제이	30,000	23,231	-	-	30,000	-	-
	(주)지티스트	108,400	33,331,634	-	-	8,400	12,014,345	-
	Studio Dragon International, Inc.	-	-	-	-	-	2,102	-
	(주)길픽처스	2,100	-	-	-	-	-	-
관계기업	(주)넥스트씬	-	8,831,005	-	-	-	-	-
기타(*)	(주)제이에스픽처스	-	3,948	-	-	50,964	12,160,049	-
	(주)분팩토리	54,170	21,652,135	-	-	26,047	28,031,114	-
	씨제이제일제당(주)	400,000	-	-	2,419,006	-	-	2,321,962
	씨제이씨지브이(주)	6,971	-	-	500	5,650	-	1,100
	씨제이올리브네트웍스(주)	120,065	11,790	-	1,159,362	21,390	27,339	1,036,511
	씨제이올리브영(주)	390,000	-	-	-	490,000	-	-
	(주)티빙	63,170,160	4,013,869	-	-	49,195,509	2,192,511	-
	CJ E&M America, Inc	-	-	-	-	1,038	-	-
	CJ E&M Hong Kong Limited	2,631,622	-	-	-	1,557,508	-	-
	CJ E&M JAPAN	-	-	-	26,756	270,000	-	-
	TRUE CJ Creations	535,119	-	-	-	324,725	-	-
	(주)와이랩	-	10,664,752	-	-	-	-	-
	씨제이이엔엠 스튜디오스(주)	213,735	47,021	-	-	-	-	-
	기타	56,039	9,841	-	153,283	396,166	17,701	57,433
	합 계		244,351,252	176,223,451	3,000,000	4,111,579	217,914,416	114,343,064

(*) 독점규제 및 공정거래법에 따른 대규모기업집단 소속회사를 포함하고 있습니다.

28.3 특수관계자에 대한 채권·채무내역

- 당기말

(단위: 천원)

특수관계 구분	특수관계자명	채권 등			건설중인 자산	채무 등		
		매출채권	선급금	미수금		매입채무	미지급금	선수수익
지배기업	(주)씨제이이엔엠	12,989,257	535,923	11,254	3,905,574	1,213,931	36,794,896	12,346,075
종속기업	(주)화앤담픽처스	140,835	16,591,800	-	-	-	2,069,899	-
	(주)문화창고	-	6,400,000	-	-	-	988,632	-
	(주)케이피제이	-	7,500,000	-	5,515,300	-	-	-
	(주)지티스트	-	1,743,400	-	17,626,044	-	1,099	-
기타(*1)	(주)제이에스픽처스	1,706,352	225,000	3,114,035	-	-	8,399	-
	씨제이올리브네트웍스(주)	6,523	53,366	-	-	-	133,527	-
	(주)티빙	2,656,663	-	-	-	-	5,658,088	10,000,000
	CJ E&M Hong Kong Limited	24,290	-	-	-	-	-	257,183
	TRUE CJ Creations	-	-	-	-	-	-	6,021
	(주)와이랩	-	1,200,000	-	-	-	80,423	-
	씨제이이엔엠 스튜디오스(주)(*2)	-	-	-	-	-	2,696,264	-
	주요 경영진	-	1,666,667	-	-	-	-	-
기타	720,723	-	105	-	-	1,062,164	1,100,000	
합 계		18,244,643	35,916,156	3,125,394	27,046,918	1,213,931	49,493,391	23,709,279

(*1) 독점규제 및 공정거래법에 따른 대규모기업집단 소속회사를 포함하고 있습니다

(*2) 당기 중 (주)본팩토리가 씨제이이엔엠 스튜디오스(주)에 흡수합병되었으며 이에 따라 (주)본팩토리의 채권 및 채무는 씨제이이엔엠 스튜디오스(주)의 채권 및 채무에 포함되어 있습니다.

- 전기말

(단위: 천원)

특수관계 구분	특수관계자명	채권 등				건설중인 자산	채무 등		
		매출채권	선급금	미수금	당기손익- 공정가치측정 금융자산		매입채무	미지급금	선수수익
지배기업	(주)씨제이이엔엠	17,033,916	1,895,562	-	-	-	1,021,764	25,118,696	67,411,334
종속기업	(주)화앤담픽처스	-	3,520,000	-	-	5,000,000	-	2,524,674	-
	(주)문화창고	-	6,400,000	-	-	-	-	2,258,698	-
	(주)케이피제이	-	9,100,000	-	-	-	-	-	-
	(주)지티스트	-	1,743,400	-	1,000,000	37,904,440	-	465,848	-
	Studio Dragon International, Inc.	-	-	-	-	-	-	2,102	-
기타(*)	(주)제이에스픽처스	3,419,429	225,000	400,000	2,038,469	-	-	8,399	-
	(주)본팩토리	-	-	-	-	8,378,459	5,817,584	2,554,263	-
	씨제이올리브네트웍스(주)	13,860	3,820	-	-	-	-	171,605	-
	(주)티빙	4,488,411	-	-	-	-	-	2,192,541	-
	CJ E&M Hong Kong Limited	125,379	-	-	-	-	-	-	-
	TRUE CJ Creations	115,832	-	-	-	-	-	-	-
	Echo Rights AB	284,988	-	-	-	-	-	-	-
	주요 경영진	-	2,819,445	-	-	-	-	-	-
	(주)와이랩	-	-	-	-	11,334,337	-	-	-
	기타	744,199	-	-	-	-	-	722,867	1,000,000
합 계		26,226,014	25,707,227	400,000	3,038,469	62,617,236	6,839,348	36,019,693	68,411,334

(*) 독점규제 및 공정거래법에 따른 대규모기업집단 소속회사를 포함하고 있습니다.

당기말과 전기말 현재 상기 특수관계자에 대한 채권 중 대손충당금이 설정된 채권은 각각 797,514천원, 828,736천원이며 당사가 당기 중 인식한 대손상각비환입은 31,222천원입니다.

28.4 특수관계자와의 자금거래

당기 중 특수관계자와의 자금거래는 다음과 같습니다.

(단위: 천원)

특수관계 구분	특수관계자명	당 기		전 기
		현금출자	지분취득	현금출자
종속기업	Studio Dragon Investments, LLC	-	-	11,678,000
	Studio Dragon Productions, LLC	-	-	-
	Studio Dragon International, INC.	24,852,750	-	1,374,120
	(주)길픽처스	-	31,999,818	-
관계기업	(주)빅스트썬	-	3,996,000	-
	Studio Dragon Japan CO., LTD.	8,663,130	-	-
합 계		33,515,880	35,995,818	13,052,120

28.5 주요 경영진에 대한 보상내역

(단위: 천원)

구 분	당 기	전 기
단기급여	3,074,387	2,267,076
퇴직급여	508,403	267,461
기타장기급여	565,355	195,234
합 계	4,148,145	2,729,771

당사는 계획, 운영 및 통제에 대해 중요한 권한과 책임을 가지는 임원 이상의 경영진을 주요 경영진으로 판단하고 있습니다.

28.6 당사는 당기말 현재 종업원에게 생활안정자금 대출과 관련하여 지급보증을 제공하고 있습니다(주석21 참조).

29. 수익

29.1 당기와 전기 중 지역별 매출내역은 다음과 같습니다.

(단위: 천원)

구분	당기	전기
국내	303,952,983	272,656,366
해외	315,954,549	182,877,305
합계	619,907,532	455,533,671

29.2 당기 및 전기 중 당사 매출액의 10% 이상을 차지하는 주요 고객과 관련된 정보는 다음과 같습니다.

(단위: 천원)

구분	당기	전기
A사	244,351,252	217,914,416
B사	163,017,969	69,160,634

29.3 계약부채

당사는 계약 조건에 따라 고객으로부터 수행의무를 완료하기 이전에 대가를 지급받는 경우가 있으며 이를 계약부채로 인식하고 있습니다. 당사가 인식하고 있는 계약부채는 다음과 같습니다.

(단위: 천원)

구분	당기말	전기말
선수수익	141,586,726	83,639,806

전기에서 이월된 계약부채와 관련하여 당기에 수익으로 인식한 금액은 76,962백만원입니다.

□ 정관의 변경

가. 집중투표 배제를 위한 정관의 변경 또는 그 배제된 정관의 변경

변경전 내용	변경후 내용	변경의 목적
-	-	-

나. 그 외의 정관변경에 관한 건

변경전 내용	변경후 내용	변경의 목적
<p>제2조 (목적) 본 회사는 다음 각호의 사업을 영위함을 목적으로 한다.</p> <p>1~12. (생략)</p> <p>13. 위 각 호에 관련된 사업의 영위와 밀접한 관련이 있는 회사의 주식 또는 지분의 취득·소유 및 그들 회사(이하 “자회사”)의 지배 내지 경영관리업무와 그에 부수하는 업무로서 다음 각 목의 사업</p> <p>가. 경영관리업무 (1) 자회사 등(자회사, 손자</p>	<p>제2조 (목적) 본 회사는 다음 각호의 사업을 영위함을 목적으로 한다.</p> <p>1~12. (생략)</p> <p>13. 방송기계, 장비, 시설 임대업</p> <p>14. 블록체인 기술 기반 암호화 자산(NFT포함) 관련 매매 및 중개업</p> <p>15. 블록체인 기술 기반 암호화 자산(NFT 포함) 관련 콘텐츠 기획, 제작, 유통, 중개, 마케팅업, 광고대행업</p> <p>16. 인공지능(AI), 가상현실(VR), 증강현실(AR), 확장현실(XR), 메타버스 관련 콘텐츠 기획, 제작, 유통, 중개, 마케팅업, 광고대행업</p> <p>17. (좌동)</p>	<p>사업(NFT, 메타버스, 스튜디오 임대업) 영역 확장에 따른 회사 사업 목적 추가</p>

변경전 내용	변경후 내용	변경의 목적
<p>회사 및 손자회사가 지배하는 회사를 포함한다. 이하 같다)에 대한 사업목표의 부여 및 사업계획의 승인</p> <p>(2) 자회사 등의 경영성과의 평가 및 보상의 결정</p> <p>(3) 자회사 등에 대한 경영지배구조의 결정</p> <p>(4) 자회사 등의 업무와 재산 상태에 대한 검사</p> <p>(5) (1)~(4)에 부수하는 업무 나. 경영관리에 부수하는 업무</p> <p>(1) 자회사에 대한 출자 또는 자회사 등에 대한 자금제공을 위한 자금조달</p> <p>(2) 자회사 등과의 공동상품의 개발· 판매 및 설비· 전산시스템의 공동활용 등을 위한 사무지원</p> <p>(3) 기타 법령에 의하여 인가· 허가 또는 승인 등을 요하지 아니하는 업무</p> <p>14. 위 각 호에 관련되는 부대사업 일체</p>	<p>18. 위 각 호에 관련되는 부대사업 일체</p>	
<p>제8조의2 (우선주식의 수와 내용)</p> <p>①~⑥ (생략)</p> <p>⑦ 본 회사는 우선주식의 발행 시 이사회 결의로 존속기간을 정할 수 있으며, 이 기간 만료와 동시에 보통주식으로 전환된다. 이 경우 전환으로 인하여 발행하는 주식에 대한 이익의 배당에 관하여는 제10조의3 규정을 준용</p>	<p>제8조의2 (우선주식의 수와 내용)</p> <p>①~⑥ (생략)</p> <p>⑦ 본 회사는 우선주식의 발행 시 이사회 결의로 존속기간을 정할 수 있으며, 이 기간 만료와 동시에 보통주식으로 전환된다. <삭제></p>	<p>배당기산일 관련 상법 규정 삭제에 따른 동등배당 규정 정비</p>

변경전 내용	변경후 내용	변경의 목적
한다.		
제8조의3 (전환주식) ①~④ (생략) ⑤ 전환으로 인하여 발행하는 주식에 대한 이익의 배당에 관하여는 제10조의3 규정을 준용한다. ⑥ (생략)	제8조의3 (전환주식) ①~④ (생략) ⑤ <삭제> ⑥ (생략)	배당기산일 관련 상법 규정 삭제에 따른 동등배당 규정 정비
제10조의2 (주식매수선택권) ①~⑥ (생략) ⑦ 주식매수선택권의 행사로 인하여 발행한 신주에 대한 이익의 배당에 관해서는 제10조의3 규정을 준용한다. ⑧~⑨ (생략)	제10조의2 (주식매수선택권) ①~⑥ (생략) ⑦ <삭제> ⑧~⑨ (생략)	배당기산일 관련 상법 규정 삭제에 따른 동등배당 규정 정비
제10조의3 (신주의 동등배당) 본 회사가 정한 배당기준일 전에 유상증자, 무상증자 및 주식배당에 의하여 발행(전환된 경우를 포함함)한 주식에 대하여는 발행일에 관계 없이 모두 동등하게 배당한다.	제10조의3 (동등배당) 본 회사는 배당 기준일 현재 발행(전환된 경우를 포함함)된 동종 주식에 대하여 발행일에 관계 없이 모두 동등하게 배당한다.	배당기산일 관련 상법 규정 삭제에 따른 동등배당 규정 정비
제13조 (주주명부의 폐쇄 및 기준일) ① 본 회사는 매년 1월 1일부터 1월 15일까지 주주의 권리에 관한 주주명부의 기재 변경을 정지한다. ② (생략) ③ 임시주주총회의 소집, 기타 필요한 경우에는 이사회 결의에 의하여 이를 2주간 전에 공고한 후, 3개월을	제13조 (주주명부의 폐쇄 및 기준일) ① <삭제> ② (생략) ③ 임시주주총회의 소집, 기타 필요한 경우에는 이사회 결의로 정한 날에 주주명부에 기재되어 있는 주주를	- 전자등록제도 도입에 따른 주주명부폐쇄 절차 불필요로 관련 규정 삭제 - 임시주주총회의 경우 이사회 결의에 따라 의결권 행사 기준일을 정할 수 있도록 근거 규정 수정

변경전 내용	변경후 내용	변경의 목적
<p>초과하지 않는 일정한 기간 동안 명의개서 등을 정지하거나 기준일을 정할 수 있다.</p> <p>그러나 이사회가 필요하다고 인정하는 경우에는 주주명부의 기재변경 정지와 기준일을 함께 정할 수 있다.</p>	<p>그 권리를 행사할 주주로 할 수 있으며, 이를 2주간 전에 공고하여야 한다.</p>	
<p>제14조의2 (전환사채의 발행)</p> <p>①~⑤ (생략)</p> <p>⑥ 주식으로 전환된 경우 본회사는 전환 전에 지급시기가 도래한 이자에 대하여만 이자를 지급한다.</p>	<p>제14조의2 (전환사채의 발행)</p> <p>①~⑤ (생략)</p> <p>⑥ <삭제></p>	<p>동등배당에 따라 전환사채의 전환으로 주식이 발행 시, 이자 지급시기 이후 전환일까지에 대한 이자지급 의무 없음을 명시</p>
<p>제16조 (사채발행에 관한 준용규정)</p> <p>제9조, 제11조의 규정은 사채발행의 경우에 준용한다.</p>	<p>제16조 (사채 및 신주인수권증권에 표시되어야 할 권리의 전자등록)</p> <p>① 제9조, 제11조의 규정은 사채발행의 경우에 준용한다.</p> <p>② 다만, 사채의 경우 법령에 따라 전자등록이 의무화된 상장사채등을 제외하고는 전자등록을 하지 않을 수 있다.</p>	<p>전자증권법령상 전자등록이 의무화되지 않은 사채에 대하여 전자등록 제외 근거를 신설</p>
<p>제41조의2 (감사의 수와 선임)</p> <p>①~③ (생략)</p> <p>④ 감사의 선임과 해임에는 의결권 없는 주식을 제외한 발행주식총수의 100분의 3을 초과하는 수의 주식을 가진 주주(최대주주인 경우에는 그의 특수관계인, 그밖에 상법시행령으로 정하는 자가 소유하는 주식을 합산한다.)는 그 초과하는 주식에 관하</p>	<p>제41조의2 (감사의 수와 선임)</p> <p>①~③ (생략)</p> <p>④ 감사는 상법 제434조에 따른 주주총회 결의로 해임할 수 있다.</p>	<p>상법 개정 반영하여 주주총회 특별결의로 감사 해임 가능하도록 근거 마련</p>

변경전 내용	변경후 내용	변경의 목적
<p>여 의결권을 행사하지 못한다.</p> <p><신설></p>	<p>⑤ 감사의 선임과 해임에는 의결권 없는 주식을 제외한 발행주식총수의 100분의 3을 초과하는 수의 주식을 가진 주주(최대주주인 경우에는 그의 특수관계인, 그밖에 상법시행령으로 정하는 자가 소유하는 주식을 합산한다.)는 그 초과하는 주식에 관하여 의결권을 행사하지 못한다.</p>	
<p>제45조 (이익배당)</p> <p>① (생략)</p> <p>② 제1항의 배당은 매 결산 기말 현재의 주주명부에 기재된 주주 또는 등록된 질권자에게 지급한다.</p>	<p>제45조 (이익배당)</p> <p>① (생략)</p> <p>② 이 회사는 이사회결의로 제1항의 배당을 받을 주주를 확정하기 위한 기준일을 정할 수 있으며, 기준일을 정한 경우 그 기준일의 2주 전에 이를 공고하여야 한다.</p>	<p>주주의 배당예측가능성 제고를 위하여 배당기준일을 배당결정일 이후의 날로 정할 수 있도록 조항 수정</p>
<p><신설></p>	<p>부칙</p> <p>제1조 (시행일)</p> <p>이 정관은 2023년 3월 28일부터 시행한다.</p>	<p>정관 개정에 따른 부칙 추가</p>

□ 이사의 선임

가. 후보자의 성명·생년월일·추천인·최대주주와의 관계·사외이사후보자 등 여부

후보자 성명	생년월일	사외이사 후보자여부	감사위원회 위원인 이사 분리선출 여부	최대주주와의 관계	추천인
김성철	1964.06.12.	사외이사	해당사항 없음	해당사항 없음	이사회
황득수	1975.06.12.	기타비상무이사	해당사항 없음	해당사항 없음	이사회
총 (2) 명					

나. 후보자의 주된직업·세부경력·해당법인과의 최근3년간 거래내역

후보자 성명	주된직업	세부경력		해당법인과의 최근3년간 거래내역
		기간	내용	
김성철	고려대학교 미디어학부 교수	2008.03 - 현재	고려대학교 미디어학부 교수	해당사항 없음
		2022.09 - 현재	한국방송통신전파진흥원 선임 비상임이사	
		2020.05 - 현재	국제학술지 Digital Business 공동 편집위원장	
		2020.01 - 현재	과학기술정보통신부 미디어자문위원회 위원	
		2020.01 - 현재	방송통신위원회 방송콘텐츠 제작역량평가위원회 위원	
		2018.03 - 현재	국제전문학술지 Telecommunications Policy부 편집위원장	
황득수	경영지원 실장	2022.10 - 현재	(주)CJ ENM 엔터부문 경영지원실장	해당사항 없음
		2020.12 - 2022.10	CJ제일제당(주) 사업관리실	
		2020.07 - 2020.12	CJ제일제당(주) 전략기획팀	
		2013.10 - 2020.7	CJ제일제당(주) M&A팀	
		2007.09 - 2013.10	CJ주식회사(주) 재무운영담당	

다. 후보자의 체납사실 여부·부실기업 경영진 여부·법령상 결격 사유 유무

후보자성명	체납사실 여부	부실기업 경영진 여부	법령상 결격 사유 유무
김성철	해당사항 없음	해당사항 없음	해당사항 없음
황득수	해당사항 없음	해당사항 없음	해당사항 없음

라. 후보자의 직무수행계획(사외이사 선임의 경우에 한함)

1. 산업 전문가로서 회사의 비전 실현에 기여

본 후보자는 15년 이상 미디어 학부 교수로 재직하면서 산업에 대한 전문적 지식을 축적하였으며, 나아가 방송통신전파원, 방송통신위원회, 과학기술정보통신부 등 현업과 밀접하게 연관되어 있는 기관에서 자문 역할 등을 겸임하며 그 역량을 입증하였습니다. 이를 바탕으로 이사회에 참여, 해당 회사가 목표로 하는 방향을 검수하고, 산업의 성장 방향을 제시하고자 합니다.

2. 독립적인 의사결정 및 직무수행

본 후보자는 사외이사로서 최대주주로부터 독립적인 위치에 있어야 함을 정확하게 이해하고 있으며, 투명한 이사회 활동을 통해 기업가치 제고에 기여하겠습니다. 더불어 미디어 산업 경력과 지식을 바탕으로 적극적인 직무수행을 통해 주주를 위한 의사 결정이 이루어지도록 하겠습니다.

3. 이사 및 경영진의 직무수행 감독

독립적인 지위에서 이사 및 경영진의 직무가 적절하고 적법하게 집행되고 있는지 공정하게 감독하겠습니다. 충분한 시간과 노력을 투입하여 회사의 성장을 통해 기업 가치를 제고할 수 있도록 이사회 활동에 성실히 참여하겠습니다.

4. 사외이사의 책임과 의무 수행

본 후보자는 선관주의와 충실의무, 보고의무, 감시의무, 상호업무집행 감시의무, 경업금지 의무, 자기거래 금지의무, 기업비밀 준수 의무 등 상법상 사외이사의 의무를 인지하고 있으며 이를 잘 숙지하고 엄수할 것입니다.

마. 후보자에 대한 이사회의 추천 사유

(1) 김성철 사외이사 후보자

김성철 사외이사 후보자는 고려대학교 미디어학부 교수 및 한국 미디어 경영학 학회장으로 재직하고 있는 미디어 산업 전문가입니다. 이외에도 한국방송통신전파진흥원, 방송통신위원회 방송콘텐츠 제작역량평가위원회, 과학기술정보통신부 미디어자문위원회 등에서 자문직을 역임하는 등 급변하는 미디어 시장 환경에 누구보다 민첩하게 대응해왔습니다. 이러한 역량과 전문성은 회사 성장 및 주주 가치 극대화에 기여할 것으로 사료됨에 따라 당사 사외이사 후보자로 추천합니다.

(2) 황득수 기타비상무이사 후보자

황득수 기타비상무이사 후보자는 CJ주식회사, 씨제이제일제당(주), (주)씨제이이엔엠 등에서 전략, M&A, 재무, 관리 담당 등을 역임하여 회사의 주요 의사 결정을 내린 바, 경영 전문성을 입증하였습니다. 현재 2022년 10월 (주)씨제이이엔엠 엔터 부문 경영지원실장

으로 부임하여, 급변하는 시장 환경 속 효율적인 경영 전략으로 대응하고 있습니다.
기업 경영 전반에 대한 풍부한 경험과 지식을 토대로 향후 스튜디오드래곤(주) 성장과
주주 가치를 극대화하는 데 최적의 책임자로 사료됨에 따라 스튜디오드래곤 기타비상무
이사후보자로 추천합니다.

확인서

확 인 서

후보자 본인은 본 서류에 기재한 증권의 발행 및 공시 등에 관한 규정

제 3-15조 제3항 제3호 가목부터 마목까지의 사항이 사실과 일치함을 확인합니다.

제3-15조(참고서류)

③ 제1항에 따른 주주총회의 목적이 다음 각 호의 1에 해당하는 사항인 경우에는 그 내용을 기재하여야 한다. 다만, 권유자가 해당 상장주권의 발행회사, 그 임원 또는 대주주가 아닌 경우 또는 주주총회 목적사항에 반대하고자 하는 자인 경우에는 주주총회의 목적사항의 제목만 기재할 수 있다.

3. 이사의 선임의 관한 것인 경우

가. 후보자의 성명·생년월일·주된 직업 및 세부 경력사항

나. 후보자가 사외이사 또는 사외이사가 아닌 이사 후보자인지 여부

다. 후보자의 추천인 및 후보자와 최대주주의 관계

라. 후보자와 해당 법인과의 최근 3년간의 거래내역. 이 경우의 거래내역은 급전, 증권 등 경제적 가치가 있는 재산의 대여, 담보제공, 채무보증 및 법률고문계약, 회계감사계약, 경영자문계약 또는 이와 유사한 계약등(후보자가 동 계약등을 체결한 경우 또는 동 계약등을 체결한 법인·사무소 등에 계약등의 계약기간 중 근무한 경우의 계약등을 말한다)으로 하되 약관 등에 따라 불특정다수인에게 동일한 조건으로 행하는 정형화된 거래는 제외한다.

마. 후보자(사외이사 선임의 경우에 한한다)의 직무수행계획

2023년 3월 8일

보고자 : 김 성 철



날인

(첨부서류) 김성철 사외이사 확인서

확 인 서

후보자 본인은 본 서류에 기재한 증권의 발행 및 공시 등에 관한 규정 제 3-15조 제3항 제3호 가목부터 마목까지의 사항이 사실과 일치함을 확인합니다.

제3-15조(참고서류)

③ 제1항에 따른 주주총회의 목적이 다음 각 호의 1에 해당하는 사항인 경우에는 그 내용을 기재하여야 한다. 다만, 권유자가 해당 상장주권의 발행회사, 그 임원 또는 대주주가 아닌 경우 또는 주주총회 목적사항에 반대하고자 하는 자인 경우에는 주주총회의 목적사항의 제목만 기재할 수 있다.

3. 이사의 선임의 관한 것인 경우

가. 후보자의 성명·생년월일·주된 직업 및 세부 경력사항

나. 후보자가 사외이사 또는 사외이사가 아닌 이사 후보자인지 여부

다. 후보자의 추천인 및 후보자와 최대주주의 관계

라. 후보자와 해당 법인과의 최근 3년간의 거래내역. 이 경우의 거래내역은 금전, 증권 등 경제적 가치가 있는 재산의 대여, 담보제공, 재무보증 및 법률고문계약, 회계감사계약, 경영자문 계약 또는 이와 유사한 계약등(후보자가 동 계약등을 체결한 경우 또는 동 계약등을 체결한 법인·사무소 등에 계약등의 계약기간 중 근무한 경우의 계약등을 말한다)으로 하되 약관 등에 따라 불특정다수인에게 동일한 조건으로 행하는 정형화된 거래는 제외한다.

마. 후보자(사외이사 선임의 경우에 한한다)의 직무수행계획

2023년 3월 13일

보고자: 황득수 (서명 또는 날인)



(첨부서류) 황득수 기타비상무이사 확인서

□ 감사의 선임

가. 후보자의 성명 · 생년월일 · 추천인 · 최대주주와의 관계

후보자성명	생년월일	최대주주와의 관계	추천인
이시권	1947.08.23.	해당사항 없음	이사회
총 (1) 명			

나. 후보자의 주된직업 · 세부경력 · 해당법인과의 최근3년간 거래내역

후보자 성명	주된직업	세부경력		해당법인과의 최근3년간 거래 내역
		기간	내용	
이시권	스튜디오 드래곤(주) 감사	2017.06 - 현재	스튜디오드래곤(주) 감사	해당사항 없음
		1991.03 - 2001.08	SBS편성관리부장, 협력사지원팀장(부국장) 등	
		1975.02 - 1991.02	MBC 편성기획부 차장	

다. 후보자의 체납사실 여부 · 부실기업 경영진 여부 · 법령상 결격 사유 유무

후보자성명	체납사실 여부	부실기업 경영진 여부	법령상 결격 사유 유무
이시권	해당사항 없음	해당사항 없음	해당사항 없음

라. 후보자에 대한 이사회 추천 사유

이시권 감사 후보자는 MBC, SBS 등 방송 산업에 45년 이상 재직하면서 편성관리, 제작 관리 등 미디어 산업 내에서 다양한 직무를 수행하였으며, 2017년부터 스튜디오드래곤(주) 감사로 활동하고 있습니다. 지난 5년 이상의 임기 동안 검증된 역량과 경험을 통해 회사의 투명성 확보 및 주주 가치 극대화에 기여해 왔습니다. 방송 산업 전문가로서 관련 분야의 풍부한 실무 경험과 지식을 토대로 재선임후에도 회사 성장과 주주 가치를 극대화하는데 기여할 것으로 사료됨에 따라 당사의 감사 후보자로 추천합니다.

확인서

확 인 서

후보자 본인은 본 서류에 기재한 증권의 발행 및 공시 등에 관한 규정 제 3-15조 제3항 제3호 가목부터 마목까지의 사항이 사실과 일치함을 확인합니다.

제3-15조(참고서류)

③ 제1항에 따른 주주총회의 목적이 다음 각 호의 1에 해당하는 사항인 경우에는 그 내용을 기재하여야 한다. 다만, 권유자가 해당 상장주권의 발행회사, 그 임원 또는 대주주가 아닌 경우 또는 주주총회 목적사항에 반대하고자 하는 자인 경우에는 주주총회의 목적사항의 제목만 기재할 수 있다.

3. 이사의 선임의 관한 것인 경우

가. 후보자의 성명·생년월일·주된 직업 및 세부 경력사항

다. 후보자의 추천인 및 후보자와 최대주주의 관계

라. 후보자와 해당 법인과 최근 3년간의 거래내역, 이 경우의 거래내역은 금전, 증권 등 경제적 가치가 있는 재산의 대여, 담보제공, 채무보증 및 법률고문계약, 회계감사계약, 경영자문계약 또는 이와 유사한 계약등(후보자가 동 계약등을 체결한 경우 또는 동 계약등을 체결한 법인·사무소 등에 계약등의 계약기간 중 근무한 경우의 계약등을 말한다)으로 하되 약관 등에 따라 불특정다수인에게 동일할 조건으로 행하는 정형화된 거래는 제외한다.

마. 후보자(사외이사 선임의 경우에 한한다)의 직무수행계획

2023년 3월 13일

보 고 자 : 이 시 권



또는 날인

(첨부서류) 이시권 감사 확인서

□ 이사의 보수한도 승인

가. 이사의 수 · 보수총액 내지 최고 한도액

(당 기)

이사의 수 (사외이사수)	4 (1)
보수총액 또는 최고한도액	4,000백만원

(전 기)

이사의 수 (사외이사수)	4 (1)
실제 지급된 보수총액	2,249백만원
최고한도액	4,000백만원

□ 감사의 보수한도 승인

가. 감사의 수 · 보수총액 내지 최고 한도액

(당 기)

감사의 수	1
보수총액 또는 최고한도액	100백만원

(전 기)

감사의 수	1
실제 지급된 보수총액	24백만원
최고한도액	100백만원

□ 기타 주주총회의 목적사항

가. 의안 제목

임원 퇴직금 규정 일부 변경의 건

나. 의안의 요지

(1) 규정 변경의 목적

임원 직위체계 개편에 따른 임원 퇴직금 지급률 변경 등

(2) 세부 변경안

변경 전 내용	변경 후 내용
제3조 (직위) 임원의 직위는 회장, 부회장, 사장, 부사장, 상무, 사외이사, 감사로 구분한다.	제3조 (직위) 임원의 직위는 회장, 부회장, 경영리더, 사외이사, 감사로 구분한다.
제4조 (퇴직금 산출방법) 임원의 퇴직금은 퇴직 당시의 국내 보수월액에 퇴직금 총 지급률을 곱하여 산출한다. ① 국내보수월액은 기본연봉을 13분할한 금액으로 한다. 단, 이사회에서 정한 퇴직금산정기준 월보수액 상한선을 초과하는 경우 상한선 금액을 적용할 수 있다. ② 퇴직금 총 지급률은 재임기간별로 각각 계산한 율의 합을 말한다. ③ 재임기간별 퇴직금 지급률은 다음과 같다. 1. 회장, 부회장, 사장 및 이에 준하는 자 : 재임 1년당 4 2. 부사장 : 재임 1년당 3 3. 상무 : 재임 1년당 2.5 ④ 재임기간의 계산 재임기간의 계산에 있어 재임연수에 1년 미만의 단수가 있을 경우에는 월할 계산하되, 1개월 미만의 단수는 1개월로 계산한다. ⑤ 퇴직금 지급의 예외 1. 서면 계약에 따라 별도로 정한 경우는 지급률을 달리 할 수 있다. 2. 예우임원의 퇴직금은 매년 상담역은 2, 경영고문은 1.5, 자문역은 1의 지급률로 한다. 3. 사외임원은 퇴직금을 지급하지 않는다.	제4조 (퇴직금 산출방법) ①~②<좌동> ③ 재임기간별 퇴직금 지급률은 다음과 같다. 1. 회장, 부회장, 경영리더(A밴드) 및 이에 준하는 자 : 재임 1년당 4 2. 경영리더(B밴드) : 재임 1년당 3 3. 경영리더(B-1밴드) : 재임 1년당 2.5 ④<좌동> ⑤ 퇴직금 지급의 예외 1. 서면 계약에 따라 별도로 정한 경우는 지급률을 달리 할 수 있다. 2. 예우임원의 퇴직금은 매년 상담역은 2, 자문역은 1의 지급률로 한다. 단, 자문역 中 대표이사 여부 및 재임 시 기여도를 감안하여 회사가 결정한 예우임원에 한해서는 1.5의 지급률을 적용할 수 있다. 3. 사외임원은 퇴직금을 지급하지 않는다.
<생략>	부칙 <2023. 3. 28>

변경 전 내용	변경 후 내용
	1. 이 지침은 2022년 1월 1일부터 소급 적용한다.

IV. 사업보고서 및 감사보고서 첨부

가. 제출 개요

제출(예정)일	사업보고서 등 통지 등 방식
2023년 03월 20일	1주전 회사 홈페이지 게재

나. 사업보고서 및 감사보고서 첨부

사업보고서 및 감사보고서는 주주총회 1주 전까지 당사 홈페이지(<http://www.studio-dragon.net>) 및 DART 전자공시 시스템에 게재될 예정입니다.

※ 참고사항

□ 전자투표 및 전자위임장에 관한 사항

당사는 「상법」 제368조의4에 따른 전자투표제도와 「자본시장과 금융투자업에 관한 법률 시행령」 제160조 제5호에 따른 전자위임장 권유제도를 이번 주주총회에서 활용하기로 결의하였고, 이 두 제도의 관리업무를 한국예탁결제원에 위탁하였습니다. 주주님들께서는 아래에서 정한 방법에 따라 주주총회에 참석하지 아니하고 전자투표방식으로 의결권을 행사하시거나, 전자위임장을 수여하실 수 있습니다.

가. 전자투표 및 전자위임장권유관리시스템 인터넷 주소

- 인터넷 주소: <http://evote.ksd.or.kr>
- 모바일 주소: <http://evote.ksd.or.kr/m>

나. 전자투표 행사기간: 2023년 3월 18일 9시 ~ 2023년 3월 27일 17시

- 3월 18일 오전 9시부터 기간 중 24시간 접속

다. 시스템에 인증서를 이용하여 주주본인을 확인 후 의안별 의결권 행사

- 주주확인용 인증서의 종류 : 공동인증서 및 민간인증서
(K-VOTE에서 사용가능한 인증서 한정)

라. 수정동의안 처리: 주주총회에서 상정된 의안에 관하여 수정동의가

제출되는 경우 전자투표 및 전자위임장은 기권으로 처리

□ 주주총회 참석시 준비물

가. 직접 행사 : 신분증

나. 대리 행사 : 위임장(주주와 대리인의 인적 사항 기재, 인감 날인), 인감증명서, 대리인 신분증